天津市軍事管制委員會報紙雜誌登記證新字第貳號
經中國人民郵政登記認爲第二類新聞紙類天津郵政管理局登記執照第叁壹號

進步日報

第[illegible]號
社址 天津羅斯福路二四一號
全國各地郵局均可訂閱
今天本報一大張
售人民幣六百元不加郵費
電報掛號四一四四 郵政信箱一〇〇

電話號碼			
總編室	2.4142 2.4143	經理室	2.4190
政教組	2.5127 2.4024	廣告課	2.0949
財經組	2.4508 2.4028	印刷部	2.4020
社會服務組	2.4536	電話訂報	2.5145

昨日印完時間七時三十七分

今天本報內容提要
㈠慶祝「八一」建軍節二十五週年體育運動大會開幕（一版）
㈡朱德：中國人民解放軍的二十五年（一版、二版）
㈢津各區市民紀念「八一」展開羣衆性紀念活動（二版）
㈣津私營新安電機廠製成第一台四百匹馬力巨型馬達（三版）
㈤「八一」建軍節體育運動大會會刊
㈥胡志明致電毛主席祝賀我建軍節 匈牙利國防部長電朱總司令祝賀
㈦金日成將軍電彭德懷將軍祝賀我國建軍節（以上四版）

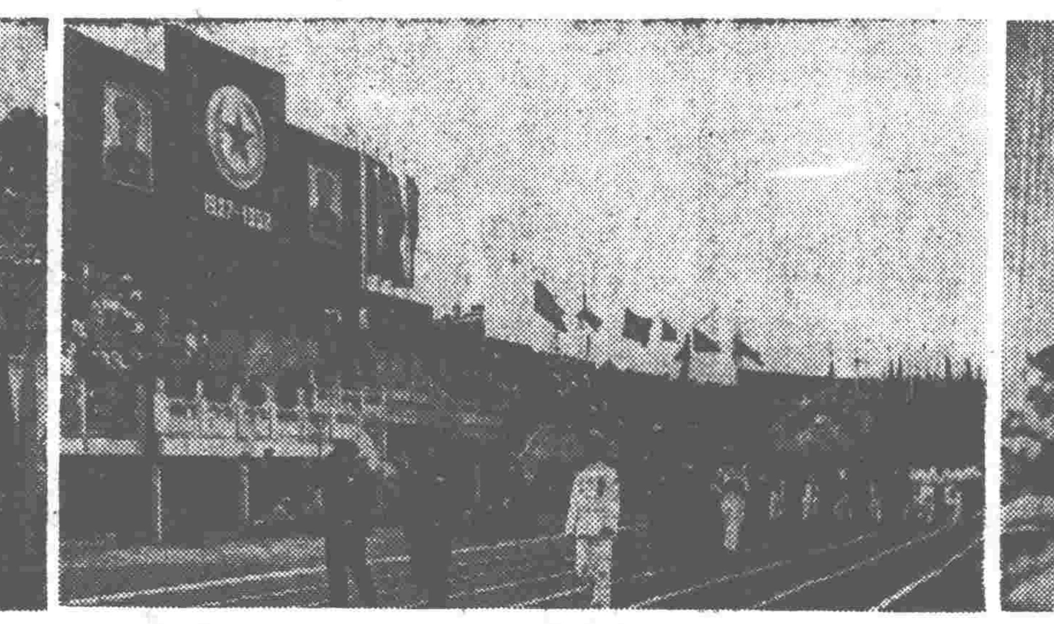

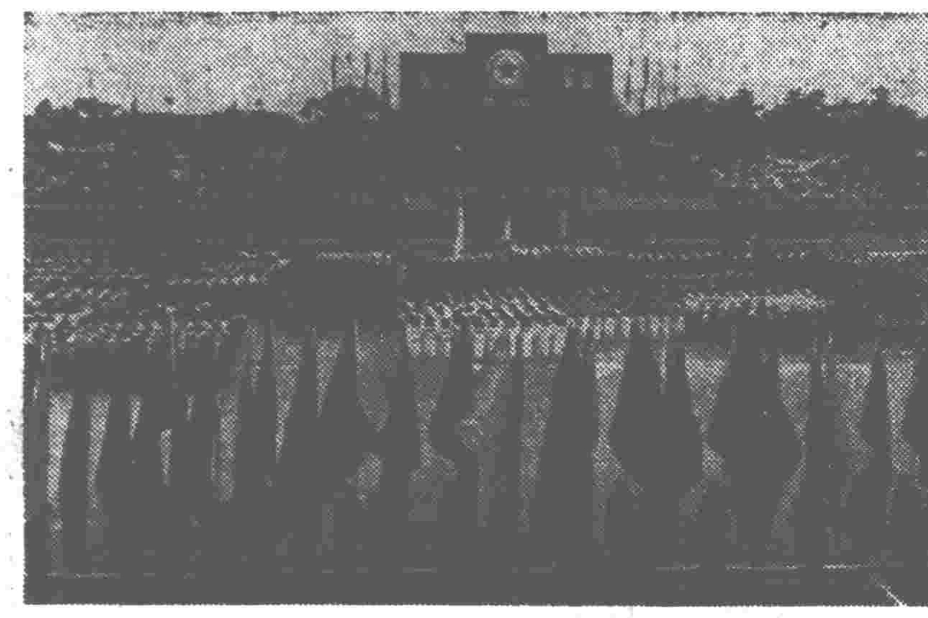

圖片說明
右：中國人民解放軍朱德總司令檢閱體育、文化大隊 新華社齊觀山攝
中：入場式開始 新華社毛松友攝
左：大會會場 新華社毛松友攝

「發展體育運動 增強人民體質」
解放軍「八一」體育運動大會開幕
朱總司令號召有計劃有步驟地開展文化體育活動
郭沫若副總理代表政務院和政協全國委員會祝賀

【新華社北京一日電】中央人民政府人民革命軍事委員會召開的中國人民解放軍「八一」建軍節二十五週年體育運動大會，一日下午在偉大祖國的首都——北京隆重開幕。

今天北京久雨初晴，經過精心修飾的北京人民體育場顯得更爲雄壯、美麗。主席台正中的大紅屏障上高懸着「八一」軍徽和毛主席、朱總司令的巨幅畫像。在會場四週飄揚着的紅旗之間，豎立着綠底白字的大標語牌，在主席台左右看台上的兩幅寫着：「時刻警惕帝國主義侵略者！爲保衛祖國安全，保衛祖國神聖的領土、領海、領空而奮鬥！爲保衛東方與世界和平而奮鬥！」、「全世界人民大團結萬歲！」在會場看台上高懸着紅底金字的毛主席的題詞：「發展體育運動，增強人民體質。」朱總司令的題詞：「鍛鍊自己成爲鐵的體質，保衛我們最可愛的國家。」

出席大會開幕典禮的有：中央人民政府副主席、中國人民解放軍總司令朱德，中央人民政府副主席李濟深，秘書長林伯渠，政務院副總理郭沫若、黃炎培，人民革命軍事委員會代總參謀長聶榮臻，人民革命軍事委員會委員賀龍、鄧小平、傅作義、蔡廷鍇、龍雲、羅瑞卿，人民革命軍事委員會副總參謀長粟裕、總政治部副主任蕭華，北京市人民政府市長彭眞，中國人民志願軍參觀「八一」體育運動大會歸國代表團團長杜平等。

出席大會的還有中國人民政治協商會議全國委員會在京委員，中央人民政府委員會委員、各委、部、院、署、行首長和人民解放軍陸、空、海軍高級將領以及各民主黨派、各人民團體的負責人。

出席大會的還有應中國人民解放軍「八一」建軍節二十五週年體育運動大會籌備委員會邀請歸國的中國人民志願軍代表團。其中有著名的空軍英雄張積慧、趙寶桐、劉玉堤和許多人民功臣。

在主席台兩側看台上有各國駐華外交官員及蘇聯、捷克斯洛伐克、波蘭的武官。

在看台上的還有應邀參加大會的捷克斯洛伐克維特·內德列歐軍隊文藝工作團和波蘭籃球代表隊的人員。

下午三時正，人民革命軍事委員會總政治部副主任蕭華宣佈大會開幕。軍樂隊高奏人民解放軍進行曲。中國人民解放軍各部隊代表隊的數千名運動員和文藝代表開始舉行雄壯的入場式。中國人民志願軍歸國代表團的運動員和文藝大隊也參加了入場式。

隊伍由人民革命軍事委員會作戰部副部長王尙榮將軍，空軍參謀長王秉璋將軍，海軍參謀長周希漢將軍爲總領隊，由六個陸、空、海軍戰士護衛着中國人民解放軍「八一」軍旗和八個運動員抬着巨大的體育運動大會會徽爲前導。在戰列員隊伍的後面，是高擧着一百面大紅旗的一百個戰士組成的英武的儀節隊。隨後是人民革命軍事委員會總政治部的「八一」籃球隊。

中國人民志願軍的運動員隊伍出現了。他們穿着鮮紅的上衣和雪白的短褲，跨着矯健的步伐。全場羣衆熱烈地鼓掌歡迎。

中國人民解放軍軍事學院的運動員跟着前進。軍事學院是中國人民解放軍研究軍事科學的最高學府。運動員中有許多是身經百戰、功勳卓著的高級指揮員。他們神彩煥發，邁着有力的步伐前進！

緊接着前進的是西北軍區、西南軍區、華東軍區、東北軍區、中南軍區、華北軍區、空軍部隊、海軍部隊、公安部隊和人民革命軍事委員會直屬隊和總後方勤務部的運動員的雄壯行列。他們都穿着各種顏色和各種式樣的運動衣，一個個生氣勃勃地挺着寬闊的胸膛，揮動着肌肉堅實的臂膀，向前邁進。

三萬多觀衆歡聲雷動。他們因爲自己祖國有着這樣健壯、活潑、忠誠、勇敢的捍衛者而感到光榮和驕傲。

在運動員的雄偉的行列中，有許多在人民革命戰爭和參加國家建設中屢建功勳的英雄模範和人民功臣。

在運動員的行列中還有內蒙古、維吾爾、烏孜別克、錫伯、塔塔爾、哈薩克、回族等各族的男女選手。他們都是中國人民解放軍中的一員，都是偉大祖國的忠誠保衛者。

觀衆對他們一再熱烈地鼓掌歡迎。

在運動員代表隊之後，一千多人的文藝大軍出現了。「速成識字法」的創造者祁建華、「速成算術法」的創造者之一曹衛民、英雄的文藝戰士高玉寶走在隊伍的最前列。在總政治部的文藝工作團後面，是佩帶着抗美援朝紀念章的中國人民志願軍的大部分由戰士組成的文藝代表隊、各大軍區各兵種的歌舞隊。他們從海南島到黑龍江，從東海邊到帕米爾高原。來自全國各地，他們都穿着各種鮮艷的服裝。各個文藝代表隊都是來京參加全軍文藝競賽會演，表現他們貫徹毛主席「文藝爲工農兵服務」方針，開展羣衆性、戰鬥性的文藝活動的光輝成績的。在文藝代表隊中也有許多兄弟民族的部隊文藝工作者。

在文化、文藝代表的隊伍中，有許多參加文化學習比賽的連隊戰士。他們是被抽 來測驗 近一年來文化學習的成績的。他們之中 有著名的「洛陽營」、「鋼鐵第七連」、「鋼鐵紅二連」等英雄單位的戰士。

觀衆對他們表示了熱烈的歡迎。

運動員和文化、文藝代表隊入場後，軍樂隊高奏國歌。然後通過了以朱德總司令爲首的大會主席團名單。

朱總司令隨即 在掌聲雷動中講話。朱總司令說：中國人民解放軍，二十五年來在中國共產黨的領導之下，曾經獲得了豐富的建軍作戰經驗。今後，人民解放軍必將在已有的 豐富經驗 的基礎之上，堅定不移地進一步向完全正規化、現代化發展，肩負起保衛祖國、保衛和平的光榮任務。今天，在建軍二十五週年紀念節日，舉行全軍體育運動大會，我們的任務就是檢閱部隊關於文化教育、體育運動、軍事技術和文藝活動的成績，發揚優點，交流經驗，以便有力地推進部隊的訓練。因此，大會對於我們是很有意義的。祝大會勝利成功。並望大會之後，全軍的體育文化活動，循着正確的方針，有計劃、有步驟地開展起來。

政務院郭沫若副總理接着代表中央人民政府政務院、中國人民政治協商會議全國委員會和全國文化界向大會祝賀。

講話完畢，由各單位三十個代表組成的獻花隊向朱總司令和其他首長獻花。全場掌聲雷動。

接着，精采的集體的體育和文藝表演開始了。公安部隊的一千五百個戰士以整齊的動作表演了體操，並組成了毛主席、朱總司令的巨像和軍旗、軍徽以及「保衛世界和平」等字樣。他們的表演引起觀衆熱烈的鼓掌和歡呼。

北京的數千個中學生、小學生也在大會上表演了各種團體操。他們熟練活潑的動作，受到會人民解放軍指揮員、戰鬥員的熱烈歡呼。

文藝表演中有各大軍區文工團聯合表演的戰士遊戲舞、輪機舞、砲兵舞。人民革命軍事委員會總政治部、華北軍區和 空軍等文 藝工作團表演了雜技、集體舞等精采節目。

最後由中央戲劇學院表演中華民族大團結舞。體育、文藝表演於下午七時暫告結束。休息短時間後就開始了熱烈的焰火晚會。 運動場 燈火輝煌，在美麗的紅綠燈光的照耀下，數萬名戰士、工人、學生一起狂熱地歌唱、舞蹈。直至深夜始盡歡而散。

鍛鍊自己成爲鐵的體質，保衛我們最可愛的國家 朱德

大會主席團名單

【新華社北京一日電】中國人民解放軍「八一」建軍節二十五週年體育運動大會主席團名單：

朱德，林彪，徐向前，羅榮桓，聶榮臻，劉伯承，賀龍，陳毅，鄧小平，薄一波，粟裕，傅作義，蔡廷鍇，龍雲，羅瑞卿，傅鍾，蕭華，賴傳珠，滕代遠，陳賡，李達，蕭克，徐立清，劉亞樓，陳錫聯，許光達，楊立三，周士第，李濤，賀誠，劉道生，蕭向榮，張震，劉志堅，杜平，莫文驊，廖漢生，陳沂，王宗槐，梁必業，張致祥。

在「八一」建軍節體育運動大會上
朱德總司令的講話

【新華社北京一日電】中國人民解放軍朱總司令在慶祝「八一」建軍節二十五週年體育運動大會開幕典禮上發表講話，全文如下：

今天是中國人民解放軍建軍的二十五週年紀念日。二十五年以來，中國人民在中國共產黨和毛主席的領導之下，依靠着人民自己的軍隊作爲主要工具，推翻了強大的帝國主義和國內反革命勢力的統治，建立了中華人民共和國，並且開始進入了偉大的建設時期。中國人民解放軍在 人民革命 勝利之後，新的歷史任務，是要繼續和全國人民一道，鞏固人民民主專政，鞏固國防，保衛東方與世界和平。

中國人民偉大的抗美援朝運動和朝鮮軍民的英勇奮戰，使美帝國主義侵略朝鮮和中國的計劃受到嚴重的挫折。但是美國的黷武主義者還沒有接受失敗的教訓，還在繼續強佔着我國的領土台灣，還在不斷地侵犯我國的領空，並向和平居民進行野蠻的細菌戰和轟炸、掃射，還在極力阻撓和拖延停戰談判，企圖保持國際緊張局勢，加緊擴充軍備，準備新的世界侵略戰爭。因此，祖國的安全與國際和平還繼續受着威脅。我們必須有足夠的警惕和充分的準備。

爲制止帝國主義的侵略戰爭陰謀，保衛偉大祖國的建設事業，保衛東方與世界的和平，中國人民解放軍必須加速正規化、現代化的建設。三年以來，人民解放軍隨着祖國人民建設事業的發展，已經在強大的陸軍的基礎之上建立了嶄新的空軍、海軍、裝甲兵、砲兵和各個特種部隊。但是現代化建設的偉大工程在目前還只是開始，我們必須毫不鬆懈地努力前進。

爲加速部隊的建設，一切文化水平低的指揮員、戰鬥員，要加緊學習文化知識，努力掌握這一個提高軍事水平、政治理論水平和工作能力的必須的前提條件。目前部隊的文化學習已經造成熱潮，新的創造不斷出現。各級領導機關務須深入檢查和指導，廣大教員同志應當積極負責，一致爲提高部隊的文化水平而奮鬥。

爲加速部隊建設及提高軍事技術，還需要普遍發展軍事體育活動，以鍛鍊堅強的體力，提倡適合於軍事需要的體育活動，爲戰鬥和國防建設服務。並須着重普及，發揮集體主義，發揚團結進步的精神，提倡革命競賽，反對錦標主義。

中國人民解放軍二十五年來，在中國共產黨的領導之下，曾經獲得了豐富的建軍作戰經驗。今後，人民解放軍必將在已有的豐富經驗的基礎之上，堅定不移地進一步向完全正規化、現代化發展，肩負起保衛祖國，保衛和平的光榮任務。

今天，在建軍二十五週年紀念節日，舉行全軍體育運動大會，我們的任務就是檢閱部隊關於文化教育、體育運動、軍事技術和文藝活動的成績，發揚優點，交流經驗，以便有力地推進部隊的訓練。因此，大會對於我們是很有意義的。祝大會勝利成功。並望大會之後，全軍的體育文化活動，循着正確的方針，有計劃、有步驟地開展起來。

朝中部隊在臨津江前線 半月內毀傷敵機四十架

【新華社朝鮮前線一日電】本社前線記者報道：最近侵朝美國空軍在五角大樓所謂「加強空軍壓力」的指令下，在前線活動更加頻繁。這一頻繁活動的結果，使朝中人民部隊對空作戰的戰績激增。據七月份上半月的統計：敵機在臨津江以東，鐵原以西約四十華里寬的戰線上空活動達一千三百四十三架次，相當於四月份敵機在該地區活動架次的三倍強。守衛在這裏的我軍某部在半月內就以各種對空射擊火器毀傷敵機四十架，其中擊落十四架，擊傷二十六架。這半個月的戰績相當於四月份該地區的五倍，相當於五月份的不足一倍，超過六月份的三十三架。敵機的瘋狂活動和其損失率適成正比，朝中人民對空射擊手們正滿懷信心地爭取創造更大的勝利。

在「八一」節體育大會開幕典禮上
郭沫若副總理的講話

【新華社北京一日電】中央人民政府政務院郭沫若副總理在中國人民解放軍「八一」建軍節二十五週年體育運動大會開幕典禮上的講話，全文如下：

各位同志：

今天是「八一」建軍節二十五週年的偉大紀念日，我代表中央人民政府政務院，代表中國人民政治協商會議全國委員會，代表全中國的文化界表示熱誠的慶賀。向中國人民解放軍、中國人民志願軍、中國人民公安部隊全體革命的人民戰士致崇高的敬禮！向朱德總司令致崇高的敬禮！向偉大的領袖毛澤東主席致崇高的敬禮！

二十五週年了。這是堅苦戰鬥的二十五年，烈火鍛鍊的二十五年，光榮成長的二十五年，由一個偉大勝利走向另一個偉大勝利的二十五年！感謝我們的中國共產黨，感謝毛主席和朱總司令，撫育着人民革命的武裝力量，領導着 人民革命的武裝力量，戰勝了一切反人民、反革命的武裝力量。

我們的人民革命的武裝力量，從誕生以來，就把最犀利的武器——馬克思列寧主義武裝了自己，不斷地在勝利中成長、壯大。我們經過了二萬五千里長征，打敗了日本帝國主義的 大規模的軍事侵略，肅清了美帝國主義所支持的蔣介石匪幫的八百萬反革命軍隊，推翻了封建的買辦的法西斯主義的反動統治，驅逐了帝國主義百多年來在中國大陸上所扶植的侵略勢力，建立了「由工人階級領導，以工農聯盟爲基礎」的人民民主專政的中華人民共和國。這不僅在中國歷史上是劃時代的一個時期，就在人類歷史上也是劃時代的一個時期。

我們中國人民有着這樣强大的革命的武裝力量，是感覺着榮耀的。我們的革命的武裝力量，不僅是軍事建設、國防建設的偉大力量，同時也是生產建設、文化建設的偉大力量，這尤其值得我們誇耀。

我們的革命的武裝力量，在最近三年來，在加緊現代化與正規化的建設，保衛着國家的和平建設，而同時也直接成爲了國家生產建設的一項原動力。墾荒、植林、修鐵路、築公路、建立工場、參加大規模的水利工程，切實地實踐了共同綱領中所規定的任務——「在和平時期，有計劃地參加農業和工業的生產，幫助國家的建設工作」。

在文化建設方面有了祁建華同志的「速成識字法」和其他文化學習科目裏面類似的「速成法」，全軍中的文化水平很迅速地提高了。我們已經產生了優秀的文藝戰士高玉寶，必將產生更多的文藝戰士與科學技術戰士，更多的祁建華和高玉寶。我們的人民戰士已經有計劃地參加了全國性的農業和工業的生產事業，今後也必將有計劃地參加全國性的文化與教育的建設事業。要由全軍的文化水平的提高擴大成爲全國工農大衆的文化水平的提高。國家在建設事業的發展中感受着缺乏大量的幹部，但這個缺乏我認爲是有法補償的。我們的人民戰士就可以兼帶着做優良的人民教師和優良的人民技師。

我們中國人民的責任是很重大的，我們要建設祖國，促進祖國工業化的速度，同時也要保障亞洲的和平與世界的和平。在今天美帝國主義侵略朝鮮的戰爭還在繼續，進行細菌戰的罪行還待懲治，而且愈來愈瘋狂地在積極武裝扶植日本與西德，時時準備擴大侵略戰爭，發動新的世界大戰。我們的人民戰士是中國人民的模範，是站在反對侵略戰爭、保衛祖國安全、保衛亞洲和平與世界和平的最前線的。爲了勝利地担負起我們的莊嚴任務，我們還需要做很多的工作。

今天，在偉大的「八一」建軍節二十五週年的紀念日，我們同時舉行着全軍體育運動大會，這意義是很重大的。這就表明着我們中國人民的革命的武裝力量在提高我們反抗侵略，保衛和平的責任心，在促進正規化與現代化的步驟，並在加緊「幫助國家的建設工作」。

在蘇聯，體育訓練是和智育、德育、技術教育、美化教育一同規定爲共產主義教育的五大組成部分的。我們的共同綱領在文化教育政策中也明白規定了「提倡國民體育」。部隊的體育運動是長期性的全面性的正規性的教育制度，更可以說是智育、德育、技術教育與美化教育的基本訓練，因爲要有健康的體魄才更能發揮健康的精神。因此，今天的全軍體育運動大會不是一時性的娛樂性的突擊任務，而是全軍中的體育訓練的展開，也是全國性的國民體育的示範。我們要使體育運動，有組織、有領導、有制度地由全軍的經常活動成爲全國人民的經常活動。我們要使全國人民都像我們的人民戰士一樣，具有勇敢、沉着、機敏、靈活和集體主義的優秀品質。

謹祝各位保持「八一」建軍以來的光榮的革命傳統，發揮高度的革命英雄主義，使大會獲得圓滿的成功，使體育運動在全軍中、在全國中獲得全面的健全的發展。

中華人民共和國萬歲！

中國共產黨萬歲！

中國人民革命的武裝力量和朱總司令萬歲！

中國人民偉大的領袖毛主席萬歲！

中華全國體育總會 電賀「八一」體育大會開幕

【新華社北京一日電】中華全國體育總會七月三十一日致電中國人民解放軍「八一」建軍節二十五週年體育運動大會表示祝賀。電文說：欣聞「八一」建軍二十五週年全軍體育運動大會在北京開幕，謹以興奮而愉快的心情向大會致以熱烈的祝賀，並向到會全體代表、英雄和運動員致以親切的敬禮。我們堅信，通過此次運動大會的召開，不僅可以推進今後部隊的文化生活與體育運動，從而提高指揮員、戰鬥員的文化水平和堅強的體力、活潑的體能，掌握現代化軍事技術的高度能力，加速部隊的建設、鞏固祖國的國防；而且將推動全國體育運動蓬勃的發展，祝大會勝利與成功。

各部隊文藝代表今起舉行競賽會演

【新華社北京一日電】中國人民解放軍「八一」體育運動大會各部隊文藝代表隊定八月二日至七日舉行競賽會演。

各文藝代表隊參加文藝競賽的主要節目有：西北軍區的「開路舞」、「歌唱英雄張保英」；西南軍區的羣衆歌曲「打死美國狼」，合唱「英雄戰勝了大渡河」，對唱「藏胞歌唱解放軍」、「築路舞」、「藏民騎兵舞」；華東軍區的「戰士舞」、「刺刀歌」；中南軍區的歌唱「我是一個兵」，說唱「荆江蓄洪區說話」、「戰士遊藝舞」、「識字競賽舞」；東北軍區的歌唱「後勤模範金鵬漢」、「高射砲兵舞」、「戰車兵舞」；華北軍區的「歌唱英雄的汽車司機員」、「砲兵舞」，雜技「皮條」和「單槓」；軍事學院的「歌唱志願軍英雄胡青山」、「學文化快板」；空軍的「傘兵舞」；海軍的歌唱「人民海軍向前進」、「海洋飛行舞」；總後勤部的「防疫小唱」、「鋼鐵運輸線」大合唱和「運輸兵舞」等。以上各文藝代表隊的節目共有九十四個。

應邀參加大會文藝競演的中國人民志願軍歸國代表團文藝代表團，也將演出十四個優秀的節目：主要的有歌劇「青年英雄潘天炎」，數來寶「一戰士之家」，表現歌曲「一顆子彈一包糖」，獨唱「炊事房四季調」，歌曲「來一個殲敵大競賽」。其他有「反擊勝利舞」、「坑道舞」、「砲兵舞」和「戰車兵賽」等。這些節目的演出，將獲得很高的評價。

在大會總評判委員會下，成立了文藝評獎委員會，並邀請文藝界著名作家和批評家田漢、呂驥、林默涵、歐陽予倩、李伯釗、張庚、吳雪、吳曉邦、戴愛蓮、何士德、馬可等參加。

「八一」體育運動大會評獎委員會規定文藝比賽評獎條例中，規定文藝評獎比賽的主要標準是面向連隊，富有羣衆性、戰鬥性，並能表現各兵種的特點，深刻地反映人民軍隊的戰鬥、學習和生活，表現集體主義精神和樂觀主義情緒，能結合任務，鼓舞士氣和教育部隊。在雜技方面，要求有高深的技術與智慧，並且是健康的，富於羣衆性的，和對部隊體育文娛運動有推動作用的。

參加競演的各文藝代表隊隊員們，都一致地表示：要虛心學習，吸取兄弟代表的先進經驗，以便更好地開展起部隊中的羣衆性、戰鬥性的文藝活動。

焰火齊放五彩繽紛 萬人舞蹈花朵片片
京人民體育場上軍民歡度節日之夜

【新華社北京一日電】當夜幕降臨的時候，北京市成百成千的人羣湧進了人民體育場，與解放軍各代表隊和志願軍歸國代表團的體育、文藝代表們歡度「八一」節的愉快之夜。

耀眼的各色霓虹燈把廣場照得千紫萬紅，旗桿頂上的紅五星在夜空中閃爍着。朱總司令的題字：「鍛鍊自己成爲鐵的體質，保衛我們最可愛的國家」，在燈光下放射着金色的光輝。

「晚會開始了！」廣場中心焰火齊放，五彩的火花衝破了夜空。人羣裏響起了雷動的掌聲和歡呼。

焰火過後，舞蹈開始了。上萬的觀衆歡呼着，從看台上像潮水一樣地奔向場上。擴音器播送出樂曲，千萬隻脚跳躍着，寬闊的廣場變成了一片沸騰的人海。

佩戴着英雄獎章的解放軍英雄模範們，胸前掛着抗美援朝紀念章的志願軍代表們成了萬人環繞的中心。 羣衆的男女青年們，熱情地握着戰士們的手，到處可以聽到：「同志，我們來跳舞吧！」穿着黑色飛行衣的空軍代表和穿着白衣的學生圍成一團，穿着少數民族舞衣的西南軍區代表，又被帶着紅領巾的少年兒童隊圍住，擴音器裏不斷變換着樂曲，舞場上也不斷變換着隊形。立在看台上俯瞰全場，只見一片花朵舞動。

人們熱烈慶祝這偉大的 節日， 一直狂歡到夜深。

中國人民解放軍的二十五年
——爲蘇聯眞理報而作 朱德

（一）

中國人民解放軍從一九二七年八月一日南昌起義誕生，到現在已經二十五周年了。它已從解放中國人民的勝利鬥爭中，鍛鍊成爲一支巨大堅強的力量。

中國人民解放軍的歷史，就是中國共產黨領導下的中國革命戰爭的歷史，就是毛澤東同志應用馬克思、恩格斯、列寧、斯大林的革命理論和按照布爾什維克的作風來創造中國革命軍隊的歷史。斯大林同志關於中國革命的學說，對於中國革命戰爭的發展，經常起着指導作用。

早在一九二六年斯大林同志在「論中國革命的前途」的演說中就已英明地指出：「在中國，不是沒有武裝的人民，而是以革命軍隊爲代表的武裝的人民，起來反對舊政府的軍隊。在中國，是武裝的革命反對武裝的反革命。這是中國革命底特點之一，也是中國革命底優點之一。」革命軍隊在中國革命底特殊的意義，也正是在這裏。毛澤東同志在中國革命長期鬥爭中，就是遵循斯大林同志的這一英明的指示而領導我們向前進。毛澤東同志不斷地申述斯大林同志的論點，對於中國革命的這一個特點反覆地指出：「在中國，主要的鬥爭形式是戰爭，而主要的組織形式是軍隊。」「在中國，離開了武裝鬥爭，就沒有無產階級的地位，就沒有人民的地位，就沒有共產黨的地位，就沒有革命的勝利。」

二十五年來，中國工人階級及其先鋒隊中國共產黨領導着廣大農民和其他民主力量，以人民戰爭的形式，戰勝了日本帝國主義的侵略，打敗和殲滅了美帝國主義走狗蔣介石的封建的、法西斯的龐大武裝，從而建立了中國全國的人民民主政權。中國人民解放軍發展的歷史可以分爲四個階段，即：中國工農紅軍的成立和進行中國第二次國內革命戰爭時期（一九二七——一九三六年）；抗日戰爭時期（一九三七——一九四五年）；第三次國內革命戰爭時期（一九四五——一九四九年）與保衛國防的時期（一九四九年——）。

（二）

在一九二四年至一九二七年中國的第一次國內革命戰爭中，中國共產黨曾和孫中山領導的國民黨建立了統一戰線，協同當時革命的國民黨改造舊軍隊，建立「國民革命軍」。當時共產國際的領導機關與蘇聯共產黨曾對中國革命的事業給予重要的援助。這個統一戰線的革命隊伍在全國人民熱烈擁護之下，取得了北伐戰爭的偉大勝利。

共產黨員在當時的軍隊政治工作中佔領導的和重要的地位，並且黨所直接領導的武裝（雖然數量還不算大）是北伐中的最勇敢的先鋒隊。但是當時中國共產黨的領導機關還沒有完全了解直接掌握武裝對革命的重要性，而由於陳獨秀的錯誤政策，黨沒有努力鞏固自己在軍隊中的地位 ，從而沒有把「國民革命軍」變成眞正人民的武力，結果就使得「國民革命軍」的領導權爲蔣介石反動派所篡竊。當蔣介石反動派在帝國主義指使下發動了反革命的政變以後，中國第一次國內革命戰爭就失敗了。

中國第一次國內革命戰爭的教訓充分地證明，中國共產黨人必須按照斯大林同志的教導，來認眞地研究軍事和掌握軍隊。

一九二七年八月一日，中國共產黨在江西南昌領導三萬餘人的北伐軍、工人糾察隊和農民自衛隊舉行了武裝起義，以後又組織湖南、湖北、江西、河南等省的農民，舉行了秋收起義，堅持革命的旗幟，繼續領導工人和農民進行武裝鬥爭，反對叛變了的國民黨政權。從此開始了中國第二次國內革命戰爭的時期。

南昌起義的一部分隊伍於一九二八年四月到達江西湖南邊境的井岡山地區，和毛澤東同志領導的湖南秋收起義的部隊會合之後，組織了中國工農紅軍。在毛澤東同志直接領導下，工農紅軍與敵人進行了無數次鬥爭，並逐步發動羣衆，建立政權，擴大部隊，鞏固與擴大了以井岡山爲中心的革命根據地。

當時革命戰爭的形勢是敵強我弱，敵大我小。在這種形勢下，毛澤東同志根據馬克思列寧主義的指導原則，指出了中國共產黨必須依靠廣大的農民羣衆，發動廣泛的游擊戰爭，採取靈活的戰略戰術以打擊敵人，發展自己，逐步擴大根據地。毛澤東同志又規定了紅軍必須是黨、人民政權、土地改革和其他一切地方工作的宣傳者和組織者，平時分兵以發動羣衆，建立政權，戰時則集中優勢兵力以消滅敵人。在發展游擊戰爭和屢次粉碎敵人的連續圍攻中，毛澤東同志提出了帶游擊性的運動戰的作戰方針，提出了戰略的持久戰與戰役的速決戰，誘敵深入與集中優勢兵力以包圍迂迴殲滅敵人等原則。

各地的紅軍遵循毛澤東同志所提出的這個正確的馬克思列寧主義的政治路線與軍事路線，把革命戰爭完全放在人民羣衆的基礎上，所以就能夠不斷戰勝敵人殘酷的圍攻，和克服敵人封鎖下的嚴重困難，使部隊逐漸由小到大，由弱到強。在一九三〇年，中國紅軍已經發展到六萬人，稍後更發展爲十萬人，建立了以江西根據地爲中心的湖北、湖南、廣西、安徽、河南、陝西各省邊界的十五個根據地。這種情況引起了國民黨反動派的極大震動。從一九三〇年到一九三二年的兩年中，蔣介石不顧日本帝國主義對中國的侵略，調動了一次比一次更大的兵力，在德意日法西斯和英美帝國主義的幫助之下，向紅軍連續進行了四次全面圍攻。紅軍粉碎了這四次全面的圍攻，並使自己發展到了三十萬人。江西的中央根據地和全國其他的根據地都得到了鞏固和發展。

一九三一年日寇佔領中國東北時，中國共產黨人在日本進攻前面首先主張武裝抵抗。一九三三年中國工農紅軍宣言，願在合理的條件下與全國各軍隊停戰議和，以便共同抗日，但蔣介石卻又組織一百萬兵力對紅軍進行第五次全面圍攻。由於當時有些同志犯了曲解馬克思列寧主義的錯誤，違反了毛澤東同志在政策上和軍事戰略上的意見，使紅軍在這次戰爭中受到挫折。可是紅軍在毛澤東同志領導下，恢復了正確的馬克思列寧主義的路線，從而能夠在史無前例的二萬五千里長征中，保存了紅軍的主力，衝破了國民黨反動派層層的封鎖和包圍，戰勝了極端困難的自然障礙，走過終年積雪的高山，越過人跡罕至的草地，到達了中國北部以便成爲中國抗日戰爭的戰略根據地的陝甘邊區。一九三六年紅軍勝利地東征山西以後，向國民黨發出停戰議和一致抗日的通電，並經過十二月張學良和楊虎城的西安事變，終於迫使蔣介石停止國內的戰爭，實現了國內的和平。

（下接第二版）

紀念「八一」建軍節二十五週年
津各區市民熱烈慶祝
連日舉行慶功會並開展羣衆性的擁軍優屬活動

【本報訊】本市各區市民爲紀念「八一」建軍節二十五週年，連日紛紛展開各項羣衆性的慶祝活動。

各區的慶祝活動都是結合着擁軍優屬活動進行的。市民們三年來親身體驗到中國人民和平幸福生活的保衞者——中國人民解放軍和中國人民志願軍的恩情，因此，都熱烈地在各項紀念活動中，把由衷的熱愛和感激的心意獻給傷病員、駐軍和烈、軍屬。五區各界代表昨天組織了慰問團，帶着大宗禮品赴某醫院慰問傷病員，傷病員們對於五區市民的關懷表示十分感謝，一致表示安心休養，爭取早日恢復健康。六區馬場道派出所管界的婦女們也自動組織了慰問團，到附近地方的駐軍中去慰問。二百多家庭婦女，包括許多老大娘們，一大早就集合，一塊帶着搓板、肥皂、針線，歡歡喜喜地去爲駐軍的戰士們拆洗衣服。她們一邊勞動一邊就和戰士們閒談起來，老大娘們更不住地問長問短。戰士們爲了答謝這種盛意，就爲婦女們唱歌、表演，充分表現了軍民之間親切融洽的關係。

市民們不但熱愛志願軍、解放軍，對於他們的家屬也一樣尊敬、愛戴。如七區各個派出所、各個街道在「八一」都展開了優撫活動，很多派出所組織了慰問隊，排着隊伍，敲着鑼鼓，到烈軍屬家中致送黃敬市長和周叔弢副市長的慰問信。東興市場派出所管界內羣衆衞生組領導下的婦女互助組並分別到烈軍屬家中替他們打掃房屋、庭院，爲烈軍屬縫洗衣被，婦女們都感到能爲烈軍屬勞動是無比光榮的事。

許多區並在節日裏召開了慶功聯歡大會，邀請區內烈軍屬、革命殘廢軍人和復員軍人參加。區公所首長都在會上表示今後一定進一步把優撫工作搞好，使烈軍屬能適當地參加生產，在生活上得到改善。在各個會上，首長們並爲功臣家屬們佩戴了光榮花，使家屬們得到應得的光榮。十一區的功臣中就有強渡長江的三等功臣、最近又在朝鮮前線榮獲射擊特等模範的王少華和在進軍西藏昌都戰役中立下一等戰功的賈寶同等，他們的家屬在會上都受到了極高的榮譽。六區的大會上，武區長也親自向功臣家屬獻花、獻匾。各區烈軍屬代表在會上的講話中，都一致表示：這種崇高的光榮都是毛主席和共產黨給帶來的，今後一定努力學習、生產，並給前方的子弟寫信，鼓勵他們更勇敢地殺敵，爲人民爭取更大的光榮。

各區的少年兒童隊員們也熱愛解放軍、志願軍叔叔和他們的家屬，在節日裏，他們紛紛寫信給解放軍和志願軍叔叔，並三五成羣地跑到附近駐軍、療養醫院去和部隊、傷病員們聯歡。有的還給軍屬送禮慰問。二區十二小學的學生昨天一天就寫了四十一封慰問信，還準備了許多有意義的禮品如紀念冊、鬧鐘、像片等物贈給駐軍叔叔們；有的自動組織起來幫助烈軍屬去作清潔衞生工作；有的更作了注音符號卡片，送給軍屬，教給他們識字。十一區第五小學四乙班全體同學也給解放軍叔叔和志願軍叔叔寫了信，孩子們過去都是廣開西市大街一帶拾破爛、撿煤核的，今天他們已能夠上學了。他們[illegible]中的英雄事蹟，就不知道從那兒來了一股子勁，什麼困難都解決了。」

烈軍屬們在節日裏受到各界人民的敬愛，也紛紛提出了具體保證。如八區南關派出所全體烈軍屬在上毛主席的信中就提出三點保證：㈠鼓勵前方的丈夫、子女奮勇殺敵；㈡搞好衞生，粉碎美帝滅絕人性的細菌戰；㈢努力增產節約，支援前線。她們還給志願軍寫信，勉勵他們在前方不要掛念家裏，多殺敵，多立功。（綜合通訊員來稿）

波蘭籃球隊由滬返京
將來津比賽今起開始售票

【新華社北京一日電】波蘭籃球代表隊已於八月一日從上海回到北京。該隊將參加「八一」建軍節體育運動大會，與「八一」籃球隊和東北軍區籃球隊進行友誼比賽。波蘭籃球代表隊在訪問上海期間和上海的工人、學生籃球隊，作了四場友誼比賽，並參觀了國營棉紡第十九廠。

【本報訊】波蘭籃球隊下週將來津比賽，體育分會籌委會爲照顧一般觀衆，除招待機關、團體外，特提出五百張個人票，今天起在各體育用品公司代售，每張四千元。

慶祝建軍節京津籃球賽
津代表隊男勝女敗

【本報訊】津市體育分會爲慶祝「八一」建軍節籃球賽，昨由北京和天津代表隊作表演賽兩場，觀衆達四千餘人。男女兩場比賽，女子隊京聯以五十比四十七勝天津，男子隊天津以六十二比五十九戰敗京聯。兩隊原班人馬定今晚七時半再作表演。

北京女聯於開賽後即先下三分，津隊發奮猛打，攻勢銳利，反以十二比五取得優勢。京聯步步進逼，扳成十六平後，又連在籃下得分，上半時以二十五比二十一佔先。後半時，京聯曾兩次領先八分，津隊沉着應付，不放過一次爭球機會，並曾一度以四十三比四十二超過客隊。京聯以後加強合作，再切入投中；津隊在籃外遠巡，失去攻籃機會，結果五十比四十七，京聯勝。

京聯男隊昨天也有精采演出，快攻得心應手，前半時一直領先，津隊只一度爭得七比七平局，前半時京聯以三十一比二十九勝。後半時兩隊更有出色表演，津隊全力反攻，屢作妙投，以銳利攻勢佔據上風。最後兩分鐘京聯企圖反攻，因時間關係，終於造成五十九比六十二的敗績。

津市暑期生活指導委員會
舉行模型飛機表演大會
中小學生一千七百餘人參加

【本報訊】天津市暑期生活指導委員會爲慶祝「八一」建軍節，前天上午在第二體育場舉行天津市學生慶祝「八一」模型飛機表演大會。參加大會的有航空模型學習班學員、各中小學的航空模型學習小組的學生共一千七百餘人。學聯主席張濟在會上講話。

由於學員們經常不懈的努力，在大會上表演的由同學們製作的蕨桿式、彈射式、桿身牽引、輪身牽引、桿身橡筋動力、輪身橡筋動力等各式滑翔飛機，表演的成績都非常圓滿，學生們的情緒極爲熱烈。航空模型學習班教學組組長、軍委民航局的勞動模範張汝瑛在會上作了淺操縱汽油動力模型飛機的表演。（學聯通訊組）

熱愛人民的子弟兵
記三輪工人和家屬的「八一」擁軍活動

本報記者 吳永良

昨天早晨，我到東站去了解三輪工人擁軍優屬、免費義蹬軍人和烈軍屬的情況。在三輪工人售票處前，一個工人大聲的吵着：「爲甚麼軍人、軍屬都讓代表們蹬走了？爲甚麼不讓我們蹬？我們也不是來裝樣子的！」這個工人有一張黑亮亮的臉，瞪着一雙大眼睛，一面喊着，一面揮着他那一雙健康的胳臂。

是啊，誰也不是來裝樣子的，參加義蹬的人熱情都很高，都希望能挨上個兒，得一份光榮。有兩位三輪工人說：「好容易有這麼個日子，咱們一定要爲自己的軍隊作點小事。」

解放軍是人民自己的軍隊，工人同志們從打一解放就體會到這一點了，這個體會是一年比一年更加深了。三輪工人張鳳林在解放以前就蹬車，他想起當初受那些反動派軍隊的欺侮，到現在還在發恨。他說，有一次，一個國民黨的軍人坐他的車，到了地方不給錢，找他要，反而挨了兩個嘴巴。相反，解放軍却是又和氣，又講理。三輪工人何樂保到今天還深深地記着，天津剛解放時住在他們家裏的幾位解放軍，跟他們處得像一家人一樣，院子裏總是給掃得乾乾淨淨的，缸裏的水總是給挑得滿滿的。這不過是些小事，要緊的是趕走了反動派，工人們不受氣了，地位提高了，生活也逐漸提高了。「飲水不忘掘井人」，誰能不記住解放軍呢？這一點，大家越來越清楚。去年參加擁軍優屬義蹬的人還不過八十幾人，今年還沒到「八一」，不少三輪工人就來說了：「咱們今年非得好好地出點力氣不可。」一報名就是二百多輛，東站週圍都是那些插着五顏六色的擁軍優屬小旗子的車。

工人們眼巴巴地望着出站口，只要有一個穿草綠色衣服的人一出現，兩、三個代表馬上就跑着迎了上去，接過他們的行李，給安排好車。

我到東站售票處去找有名的抓走私奸商的三輪工人、市級勞模徐寶元和市級勞模呂慶海同志，他們帶着四車大西瓜到某地慰問解放軍去了。我碰到了蔡清泉同志，他是三輪工人中經常照顧軍屬的模範人物，他對我說：「我們擁軍優屬的事兒倒不在這一時，要緊的是要經常作，因爲解放軍和我們工人是一家人。」

三輪工人的家屬們對優撫工作也不落後，她們組織起來給戰士們拆洗衣被。

昨天下午，我訪問了馬場派出所管界內的幾位老大娘，她們都是三輪工人的家屬，她們曾一連兩天到某地駐軍的營房裏去給戰士們拆洗衣被。

我向老大娘們道了辛苦，她們異口同聲的說：「這算個啥，解放軍才辛苦呢！又打仗，又生產，要是沒有解放軍，咱那有好日子過！」日子真的好了，張大娘說：「現在咱是吃的好，穿的好，不受氣，有話隨便說，多痛快啊！」愉快的張大娘，雖然六十一歲了，在二十九日，也跟着年青人一起到了某部駐地去給戰士拆洗衣被。她對工作很認真，看見有些小姑娘洗得不很乾淨，就重給洗一遍，她說：「給咱自己人作事，怎麼能不仔仔細細地呢！」

陳大娘從七月二十幾號就忙起「八一」來了，忙着慰問烈軍屬，又忙着去慰問解放軍。雖然這幾天一直忙，可是她說：「我心裏有說不出來的高興，可得着個機會給咱們的戰士們作點事了。」

抱着這種心情參加拆洗組的婦女有一百九十八位。她們到部隊的時候，戰士們老遠就來歡迎，到了營房裏，又是茶水，又是香烟的，招待得很殷勤。老大娘們說：「咱有什麼功勞，那好意思受你們的招待呢？」可是戰士們說：「一家人還客氣什麼呢？」老大娘們也就只好接受這些盛意的招待。幾位老大娘也告訴我說，她們都認爲擁軍優屬是多方面的，好好學習，好好生產，搞好後方的工作，也就是支持了咱們的軍隊！

廣播操組字排成「保衞世界和平」
夜空裏燄火放出「抗美援朝勝利」
解放軍「八一」建軍節體育運動大會花絮

★慶祝「八一」建軍節第二十五週年體育運動大會的會場——首都人民體育場披上了節日的盛裝。主席台上高聳着巨型綵架，中間綉着「八一」軍徽，左右懸着毛主席、朱總司令的巨像。軍徽和像的四週都鑲着霓虹燈管，夜間發出紅色和黃色光亮，顯得分外絢爛。會場的旗杆頂上也裝了一個霓虹管的紅五角星。二十多盞水銀燈，夜裏照耀得全場如同白晝。

★會場的東門和南門上，分別高懸着毛主席和朱總司令的題字，毛主席的題字是：「發展體育運動，增強人民體質」；朱總司令的題字是：「鍛鍊自己成爲鐵的體質，保衞我們最可愛的國家」。充分說明人民領袖對體育運動的重視。

★參加入場式的運動員在表演以後，進入會場，圍坐在跑道四週。他們穿着各色的運動衣，花團錦簇，給會場鑲上一道五彩花邊，使莊嚴的會場更增加了壯麗的色彩。

★貴賓台上，除了各國外交使節外，還有應邀來我國參加這次「八一」運動會的捷克斯洛伐克維特·聶德列歐軍隊文藝工作團的男女團員，和應邀訪問我國的波蘭男女籃球隊全體隊員。

★大會入場式於下午三時零五分開始。入場隊伍由陸軍、海軍、空軍軍旗，由陸軍戰士三人，海軍、空軍戰士各一人護旗。會徽由八個運動員抬着，四名戰士衞護。接着是白色衣褲的裁判員，高舉紅旗和各色旗幟的儀仗隊和「八一」籃球隊員。以後是各單位的運動員。

★入場行列的第一個單位是應邀歸國參加「八一」運動會的中國人民志願軍代表隊，他們穿着上紅下白的運動服，走過每一個看台時，羣衆都以雷動的掌聲和歡呼來迎接。

★空軍代表隊的隊旗是淺藍色，綉着帶金翼的「八一」軍徽。海軍代表隊的隊旗是一面綉着鐵錨和「八一」軍徽的白旗。空軍代表隊裏，除了球隊和田徑賽隊外，還有虎伏表演隊，此外還有飛行特技和跳傘表演隊沒有能來參加入場式。海軍代表隊中，游泳隊穿着白色藍條的游泳衣，舢板隊穿着水手服。

★總後勤部代表隊的摩托車手是軍委第六汽車製配廠的工人，駕着他們自製的「井岡山」牌摩托車，來參加競賽。

★華北代表隊十位女騎手，穿着一色的大紅緞子襖，白褲，馬靴。她們都用一根黃緞帶束着頭髮。這一身裝束使人很快的聯想到她們在內蒙草原上馳騁的英姿。

★參加檢閱的文工團都是化了裝的。他們各依自己的地區和文藝形式作不同的打扮：空軍文工團戴黑皮帽，穿牛長皮靴，海軍文工團穿積紋波浪式的上衣，又因爲「護漁」也是他們的任務之一，所以有一個人化裝成了漁民。志願軍文工團裏有一大羣穿朝鮮民族服裝的團員。西南和西北文工團帶着少數民族的風味，西北團員帶着小鈴鐺，走起路來叮叮噹噹清脆悅耳。西南團員都跨着鞘皮小刀，帶着大皮帽，一副英武氣派，還有一部分京劇演員，他們都化裝成古代的武士，踏着雄赳赳的腳步，繞場而過。後勤文工團化裝不但包括陸空海軍，而且代表了各個民族，成爲中國人民軍隊團結友好互助合作的鮮明的具體的象徵。

★在表演的十個節目裏，多半是以舞蹈形式來表現部隊生活。各部文工團合演的戰士遊藝舞，就是把戰士們平時拔河遊戲和剪敵人鐵絲網、攻碉堡、打坦克等動作演化成舞蹈。他們表演得非常好，動作極形象化，使觀衆體認到戰士平時愉快的生活。「空軍集體舞」表現了年輕的空軍英勇作戰情形。

★中國人民解放軍是愛好和平的軍隊，也是保衞少年兒童的武裝力量。所以首都的少年兒童在開幕式上表演了自己的節目，慶祝解放軍叔叔們的節日。

★公安部隊的廣播操組字，他們五千多人擺出了毛主席和朱總司令的彩色巨像，又擺出了軍旗、軍徽和「保衞世界和平」的字樣。全場爲他們掀起了長久的掌聲。

★表演雜技的多半是解放後參軍的民間藝人。他們都以歡度節日的愉快心情來參加表演。他們表演了車技、槓子、跳板、騎單車扭秧歌。最能表現他們內心的感受的是一個「武裝起來」的節目，兩個人騎在單輪車上，樂隊奏起「我是一個兵」的調子，他們把地上放着的軍服、軍帽、背包、槍支一樣一樣的拾起來，最後裝束成一個解放軍戰士。接着，他們搖着紅旗，又引來一大羣騎車的人，車子一輛比一輛高，在許多高單輪車的中間忽然又出現了一輛奇小的單輪車，上面騎着一個穿紅衣的八、九歲的小女孩，一隊車子排成圓圈表演各種技巧，小女孩也和他們一樣滾動着車輪。

★晚九點半在會場上放焰火，四周看台又擠得滿滿的。當放出「慶祝八一建軍二十五周年紀念」、「抗美援朝勝利」、「保衞世界和平」等字樣時，全場掌聲雷動。

★放完焰火，戰士、學生進入場內，隨着擴音器中放出的音樂，歡樂地舞蹈起來，直到深夜十一時，才陸續散去。

中國人民解放軍的二十五年
——爲蘇聯真理報而作

朱德

（上接第一版）

（三）

經過這十年戰爭的鍛鍊，中國共產黨成爲一個有多方面經驗的布爾什維克化的黨，中國共產黨領導的武裝成爲一支堅強的人民軍隊，能夠擔當在任何極其艱難條件下的革命任務。中國人民通過這十年戰爭充分認識到：爲了使得自己的國家能夠脫出各種危難而達到光明的前途，就只能指望中國共產黨和它所領導的軍隊，而不能指望別的任何力量。

使中國共產黨及其領導的人民軍隊成爲團結中國人民革命力量和抗日力量的核心，並培養出一大批懂得黨的政策而能夠在各方面從事建設革命根據地並善於應付複雜鬥爭局面的有能力的幹部，這就是第二次國內革命戰爭的主要成就。

由於中國共產黨統一戰線政策的成功，一九三七年七月在日本帝國主義進攻中國的情況下，爆發了中國的抗日戰爭。中國工農紅軍改編爲八路軍和新四軍，開赴抗日前線。從此又開始了中國人民軍隊一個新的歷史發展時期。

毛澤東同志在抗日戰爭開始的時候，對於這個戰爭的形勢，對於當時中國國內和國外的各種關係，進行了馬克思列寧主義的分析，從而提出了在敵人後方放手發動獨立自主的游擊戰爭，從而開闢敵後戰場，建立敵後抗日根據地的戰略任務。在一九三八年所著「論持久戰」中毛澤東同志指出抗日戰爭是持久的，必須經過退却、相持、反攻三個階段而後取得最後勝利；必須在敵後廣泛開展游擊戰爭，和不放棄有利條件下的運動戰，以便逐漸削弱敵人，壯大自己，再加上國際反法西斯戰線的配合，最後就一定能夠使敵優我劣的形勢轉變爲我優敵劣，而轉入戰略反攻。

八年抗日戰爭完全證實了毛澤東同志所提出的在政策上和軍事戰略上的馬克思列寧主義的路線的英明和正確。當國民黨軍隊一敗塗地的時候，中國共產黨領導的八路軍和新四軍在華北、華中、華南等地發動和武裝了廣大人民，普遍展開了廣泛的抗日游擊戰爭，建立了許多抗日民主根據地。敵後解放區成爲民主中國的模型，成爲全國人民抗日戰爭與解放事業的偉大重心。到一九四〇年抗日戰爭三周年時，八路軍和新四軍已經由四萬餘人發展到五十萬人，抗擊了在華日軍的半數。

自一九三八年十月日本侵略者佔領武漢之後，由於受到八路軍、新四軍在它的後方的不斷的打擊，已經不能繼續前進。於是，敵人就回過頭來，逐漸轉移其主力對付敵後的解放區，加緊對解放區進行大規模的「掃蕩」和殘滅性的燒光、殺光、搶光的「三光政策」。以蔣介石爲首的國民黨反動派，爲了削弱中國共產黨及其領導的軍隊，在一九四〇年到四三年間連續發動了三次反共高潮，直接配合日寇對解放區進行了多次的進攻和嚴重的封鎖；並指使其在敵後的軍隊投降日寇，在日寇指揮下向八路軍和新四軍夾擊。在當時的嚴重困難下，解放區的面積、人口和軍隊都暫時地相對縮小了。

中國共產黨團結了敵後廣大人民對日寇進行了英勇頑強的鬥爭，發展了民兵和武裝工作隊，粉碎了日寇和僞軍的進攻；同時以堅決的反擊打退了國民黨軍配合日寇的夾擊；並以精兵、簡政、生產自給對付了日寇和國民黨的封鎖，從而征服了困難，鞏固了解放區。從一九四三年起，八路軍和新四軍又開始了新的發展，逐漸從游擊戰轉入正規的運動戰，各地區解放軍先後舉行了局部反攻，從而擴大了解放區，日寇佔領的大多數中心城市與重要交通線，都處在人民軍隊的包圍之中。到蘇聯紅軍向日本宣戰時，中國共產黨領導的人民軍隊已經發展到一百二十八萬人。

蘇聯在一九四五年八月對日本宣戰，迅速地殲滅了日本帝國主義的最精銳的關東軍，解放了東北；八路軍和新四軍配合着蘇聯紅軍，進行了大規模的反攻，大批消滅日僞軍，解放了日僞軍佔領的大量中小城市。這樣就取得了抗日戰爭的偉大勝利。

（四）

代表中國大地主大資產階級的以蔣介石爲首的國民黨反動派妄圖在抗日戰爭中消滅共產黨的力量，事實上得到了完全相反的結果。抗日戰爭剛一結束，美帝國主義就代替了日本帝國主義的地位，它以蔣介石國民黨爲工具，用內戰的方式進攻中國人民力量，企圖獨霸中國。美帝國主義一面假裝調處中國內戰，一面派遣軍隊在中國沿海大城市登陸，接受日本投降與阻止解放軍去受降，同時美國的海空軍從中國的西南運送了成百萬大軍到達解放區的週圍。這一切準備好了之後，從一九四六年七月起，蔣介石就在美帝國主義支持之下，正式地、大規模地發動了反革命的戰爭。中國人民解放軍堅決地奮起抵抗，從此開始了中國的第三次國內革命戰爭。

戰爭開始時，美帝國主義和蔣介石反動派以爲，有了國外的支援，控制了全國所有的大城市和絕大部分的鐵路交通線，擁有美國武器裝備而數量比人民解放軍大了兩倍半的四百三十萬人的軍隊，就能夠一舉撲滅人民解放軍和解放區。中國人民解放軍在毛澤東同志的戰略方針指導之下，在戰爭的第一個時期採取內線作戰的作戰方法，主動地退出一些城市和地方，集中優勢兵力在運動戰中殲滅敵人。在戰爭進行了八個月，殲滅蔣匪軍七十餘萬之後，即一九四七年二月以後，蔣介石便被迫停止了全面進攻，而被迫轉爲所謂「重點進攻」。戰爭第一年度，蔣匪軍被殲共一百一十餘萬，人民解放軍則由一百二十萬人發展爲二百萬人。在這樣的形勢下，蔣介石的進攻被徹底粉碎，人民解放軍則由防禦轉入了進攻。

一九四七年七月人民解放軍的轉入進攻，標誌着戰爭情勢的根本改變。蔣介石完全轉到了被動地位。人民解放軍在數量上不斷擴大，並且不斷地從敵人手裏繳獲美國武器來裝備自己。在這時，人民解放軍已發展到運用大量的重武器並進行攻堅戰的大兵團作戰了。人民解放軍粉碎了蔣介石的分區防禦，連續攻克大批敵人「重點設防」的城市。一九四八年九月至一九四九年一月，人民解放軍先後發動了遼瀋、淮海、京津三大戰役，這是人民解放軍和蔣匪軍之間的主力決戰。這三大戰役總計殲滅和解決了國民黨軍一百五十四萬餘人，使蔣介石喪失了作戰的主力。

一九四九年四月人民解放軍繼續向南方和西北進軍，解放全國尚未解放的地方。四月二十三日解放了國民黨的都城南京，正式宣告蔣介石反動統治的滅亡。接着解放了西南、華南和西北的廣大地區。一九五〇年四月和五月，人民解放軍又渡海解放了海南島和舟山羣島。至此，國民黨匪軍除少數逃竄台灣之外，在中國大陸上便全部被消滅了。

從一九四六年七月至一九五〇年六月的四年中間，中國人民解放軍先後消滅蔣介石匪軍八百餘萬人，中國人民終於勝利地打倒了蔣介石的反動統治，結束了帝國主義、封建主義與官僚資本主義在中國的統治。

（五）

一九四九年十月一日中華人民共和國宣告成立。中國人民解放軍成爲保障人民民主專政的有力武器，負起了保衞中華人民共和國的領土、領海與領空，反對帝國主義侵略的新的歷史任務。

當革命在全國範圍內取得勝利的時候，毛澤東同志在一九四九年九月中國人民政治協商會議的開幕詞中曾經指出：

「我們的國防將獲得鞏固，不允許任何帝國主義者再來侵略我們的領土。在英勇的經過了考驗的人民解放軍的基礎上，我們的人民武裝力量必須保存和發展起來。我們將不但有一個強大的陸軍，而且有一個強大的空軍和一個強大的海軍。」

一九五〇年六月，美帝國主義野蠻無理地用武裝部隊直接控制了我國的台灣省，侵入了我國的鄰邦朝鮮，並且曾一度進到鴨綠江邊。美帝國主義這樣公開表示要繼續與中國人民爲敵，破壞人民民主的新中國的事實，充分證明了毛澤東同志號召的正確與必要。

中國人民解放軍正在向着現代化的強大的國防軍的目標前進。這在中國人民解放軍的建軍史上是一次大的歷史性的轉變。

中國人民解放軍在堅強的政治素養、軍事素養和豐富的建軍與作戰經驗的基礎之上將毫不鬆懈地繼續努力。我們的全體指揮員和戰鬥員必須以在斯大林同志的直接領導下的百戰百勝的偉大的蘇聯軍隊爲榜樣，不斷地提高自己。我們必須努力學習斯大林同志的軍事科學。斯大林同志在蘇聯的偉大的衞國戰爭中向紅軍的指揮員和戰鬥員所說的下列一段話，同樣地對我們起着啓發和鼓舞的力量。斯大林同志的這段話是：

「戰士們必須學會精通自己的武器，指揮官必須成爲指揮戰鬥的匠師。而且這還不夠。在軍事上，特別是在現代的這樣戰爭中，是不能夠停留不進的。在軍事上停留不進，就是等於落伍。大家知道，落伍的人，就會挨打的。因此，現時主要的事情，就是要全體紅軍與日俱進地完善自己的戰鬥技能，要紅軍底全體指揮官和戰士研究戰爭經驗，學會怎樣打勝仗。」（引自斯大林：「論蘇聯偉大衞國戰爭」中「蘇聯全軍最高總司令命令」第一九五號）

無疑的，由於我們的努力學習和我們武裝力量的充實，我們必能肩負起加強我們祖國的國防力量，保衞我們祖國的建設，以及與世界和平的偉大支柱蘇聯軍隊一起共同捍衞和平事業的光榮任務。（轉載自「人民日報」）

人民英雄楊連第

張瑋 陶琦畫

37 楊連第烈士光榮犧牲的消息傳出後，祖國人民萬分悲憤，烈士故鄉的鄉親們都狠狠地說：美國鬼子，血債是要用血來還的！

38 政府首長和當地羣衆紛紛去烈士家裏進行慰問。同時從各方面解決他家庭的困難。政府發了郵金又貸了款，家裏添了兩頭騾子和膠輪大車，生活方面有了很好的照顧。

39 七月二十七日，天津縣各界代表和烈士故鄉北倉村的農民三千多人，在北倉舉行了追悼大會。會上大家一致表示要加強抗美援朝工作，用實際行動來爲烈士復仇！

40 楊連第同志爲和平與正義把自己的鮮血灑在朝鮮的土地上，他雖然死了，可是千千萬萬的人在繼續他的工作，我們的運輸線永遠是一條「打不斷炸不爛的鋼鐵運輸線」；楊連第烈士的名字，將活在中、朝人民的心裏，永垂不朽！（完）

訂正 三十日刊出「人民英雄楊連第」三十幅圖中偉人像，左側應爲毛主席，右側應爲孫中山先生。特此訂正。

中國工業器材公司天津市公司

商品繁多 不及備載

☆大力供應各種工業器材☆

歡迎公私企業、機關、部隊、學校、工廠、商店踴躍選購

印有商品目錄備索

大小五金類：鋅塊·鋅片·矽鐵·黑白鐵管·矽化錳鐵·鉻鐵·鋼絲繩·槽鐵·打包鐵皮·鍋爐管·元鐵·竹節鋼·三角鐵·蔴袋·油毡。砂輪·銼刀·鷄毛紙·砂布·鋼鋸條·彈簧元鋼·白石棉板·蘇聯鋼絲。

化工染料類：蘇聯墨灰·二硝基氯化苯·衞生粉·冰醋酸·紅矾鉀鈉·電石·立德粉·人造烤膠·硬化油·檸檬酸·粗萘·三氯乙稀·赤血鹽·黃血鹽·硫酸·鹽酸。（蘇）直接元青·（蘇）直接棗紅·（德）直接靛藍·（德）鹽基粉紅精·（蘇）鹽基黃·（德）酸性品藍塊·（蘇）酸性綠·（匈）油棕·（波）普魯士藍·（德）士林藍·（德）士林金黃·（德）士林綠·（瑞）印弟科素爾藍·（德）海昌藍·（蘇）硫化藍·（蘇）那夫妥·（國產）旗紅倍司·（捷）保險粉·（捷）吊白粉·（德）拉開粉。

交通電訊類：蘇聯各種輪胎·電瓶·歧耳·卡車·捷克各種輪胎·坐車·摩托車。國產各種分電盤蓋·分火心·活塞·活塞環·活塞肖。進口汽油泵佃·凡爾黃·凡爾哈夫·火花塞·白金·三輪摩托車·電鍍表·黃臘布·黃臘帶·絕緣紙·雲母片·電力電纜·電話電纜·膠皮電纜·電影機反光鏡·放映燈泡·石墨電極·透明膠板·溶電器·儲電器·無線電傳真機。

另備有廉價品多種

歡迎各界踴躍選購

洽購處：
五金機器批發部：羅斯福路213號 電話：2·1151 4240 2653號
化工染料批發部：新華北路182號 電話：3·5526 5654 4177號
交通電器批發部：解放北路 28號 電話：3·3110 2469 1853號

婚姻法手冊 每冊定價兩千元

▲主要內容▼

一、中華人民共和國婚姻法

二、有關婚姻法的問題——北京市人民法院院長王斐然

三、對婚姻法中一些問題的解答——中央人民政府司法部長史良

四、有關中華人民共和國婚姻法的問題——中華全國民主婦女聯合會

五、婚姻案件判例

進步日報社編印

本報廣告課及各書店報攤均有經售

天津大衆醫院悔過聲明

我院過去對於醫療制度極不健全，並經公共衞生局屢加指示而未能引起我院重視，即時改革糾正，以致於本年四月十五日肇成鄧惠敏等醫療事故，發生這說明我院的無組織無紀律的嚴重現象，現經公共衞生局處理，不予嚴重處分，我院深爲感謝領導的寬大，現我院除決心建立負責的醫療制度外，並結合此事件組織全院學習作深刻檢討，並保證今後一定樹立爲人民健康負責的工作作風，重新負起爲勞苦大衆服務的光榮任務。

天津市石棉工業聯營社奉令結束啓事

一九五二年八月一日茲奉天津市人民政府工商局津工商工（52）字第二七六六號批覆即日解體除繳銷原發批示停止營業外希與我社有關各往來戶於十五日內來社辦理清結手續以便早日清理完畢此啓

天津市工商業聯合會染整工業臨時工作委員會啓事

接奉政務院財經委員會發佈決定，爲實現增產節約並提高印染布疋品質，取消舊社會遺留下虛飾欺騙，徒然浪費資財的操作程序與包裝商標。通令全國紡織、印染工廠，所有印染布疋一律廢止上漿，並簡化商標等情。爲此我會已通知各會員廠，遵於本年八月一日起，所有印染布疋一律廢止上漿，並廢止紙貼商標。敬希各界惠予協助爲荷。

經天津勞動介紹所批准事後備案

天津永明漆廠招聘 成本會計師 化學工程師

成本會計師一人曾在高等學校畢業有實際主辦成本會計經驗三年以上並有設計能力者化學工程師四人曾在高等工業學校畢業有工廠經驗三年以上並有設計能力者凡具有以上資格者請攜帶二寸免冠半身相片兩張戶口冊及工作證件到天津一區長春道二四五號本廠報名（由七月廿七日至八月四日星期日停止報名）考試日期及地點另行通知錄取後待遇面議在職在學者不收

永明漆廠兩合公司

天津市自來水公司實行新收費辦法通知

津水業（52）字第595號 一九五二年八月一日

我公司爲了加速資金週轉，進一步的減低成本。因此我公司決定實行新的收費制度，原來的收費方法是第一天到用戶處抄完水表，第二天再到用戶處收費，這樣不但浪費了國家的人力，並且使用戶感到兩次麻煩。我們新的收費辦法是當天抄表，同時就開出單據，而用戶不能付款時，用戶可於接到通知單在五天以內到我公司或委託的銀行代收處交付，我公司希望用戶大力支持，並請注意以下各點：

1. 希望用戶在規定抄表的日期前，按照以往每月正常用水量把水費準備出來，以便抄表收費時能及時付款。

2. 請用戶經常注意表井清潔衞生，並請勿在表井上面堆放貨物，以便工作人員節省工作時間。

3. 歡迎用戶多提供意見，以便我公司在業務上逐步改進，（您有意見請打電話三局五二四二用戶科，並請先告訴您單據上的姓名）

請用戶注意：我公司擬定由八月份起在本市二、三、四、五區重點試行，其他各區仍按原辦法辦理。

津新安電機廠職工克服種種困難 製成四百匹馬力巨型馬達
在華北區尚屬首創 更加強了資方的經營信心

【本報訊】本市私營新安電機廠於七月十八日勝利完成了製造第一台四百匹馬力巨型馬達的任務，全廠職工爲之歡欣鼓舞。新安電機廠原在去年九月十七日與唐山啓新洋灰公司簽訂承製四百匹馬力巨型馬達兩台的合同，合同規定第一台於一九五二年四月八日完成，第二台於五月十四日完成。新安電機廠資方於簽訂合同後將定款挪用，且無生產計劃，因之誤期。五反運動結束後，資方決心洗清「五毒」，勞方生產熱情也普遍提高，經雙方研究決定，第一台巨型馬達在七月三十一日完成，第二台在八月十五日完成。在六月下旬，該廠全體工人爲迎接黨的生日，展開了生產競賽，同時堅決保證提前製成第一台四百匹馬達，作爲給黨的獻禮。一個月來，職工們開動腦筋，找竅門，積極想辦法，克服原料與技術上的許多困難，終於提前十三天完成了光榮的生產任務。經過在廠內初步試驗，成績良好，合乎標準，日內即運往唐山。第二部正在繼續製，亦將按期完成。

該巨型馬達是四百匹二十五週波十八極兩千二百伏特一百六十轉特慢滑環型式，高約八十四吋，長達九十吋，寬七十吋，重約十噸，價值十二億元。此種類型馬達不僅新安電機廠是第一次製造，在華北也係首創。此種馬達軋鋼、水泥、麵粉等工業都很需要，該廠試製成功後，爲發展重工業創造了更好的條件，對祖國的貢獻是很大的。解放以前，工業品多仰賴歐美資本主義國家，以致國內缺乏製造此種巨型馬達的信心。解放後，在中國共產黨領導下的新中國工業突飛猛晉，偉大的工人階級克服了一切困難來創造從前所不能創造的東西，嚴厲的打擊了美帝國主義的所謂「經濟封鎖」。

該巨型馬達在形式上與普通一般中、小型馬達不同，第一，馬達外殼是用鐵板燒焊的，不像普通馬達是生鐵翻砂。第二，兩個軸承非常大，所以不是用「滾珠」，而是用「軸襯」。在製造過程中首先遇到的困難是原料問題，如購買直徑十吋的圓鋼、鋼絲、一吋和二吋大分的鐵板、十吋工字鐵等都非常困難。但是經過採購人員的努力均告解決。在製造中，因限於該廠的設備條件，碰到的困難也很多。例如：創軸套槽極爲困難，在龍門刨床上不能過龍門，但該廠工人陳金榮卻用接刀架的方法解決了；鏇外殼時，車床花盤不够大，工人們想辦法製造了一個大套圈，使車床能够勝任；裝線圈時，槽較緊，嵌不進去，工人唐玉泉想出壓腿分兩次的辦法，克服了這個困難。又如外殼燒焊需用極大的平板，該廠無此設備，但工人和工程師想出用普通鐵板墊平來焊的辦法，順利完成了燒焊工作。還有一個非常困難的事，就是因爲馬達過重，房樑受不住這樣大的壓力，起重極爲不便，經工人們開動腦筋用兩個「吊掛」外再加製一個三角架，解決了起落問題。以上只不過是一些例子，實際上遇到的困難還有很多，但儘管有困難，在工人們一致努力、工程師深入車間共同研究之下，逐一的克服和解決了。許多配件工作大部提前完成，如嵌線工作資方規定兩個人三十九工完成，現在只用了二十六工就完成了。裝配工作資方規定六十工，但在王式孟、范玉田幾人積極努力下，結果只用了三十五工。

該廠經理楊恪最近由滬來津，看到該巨型馬達已製造成功，極爲興奮，提高了經營信心，提出很多改進生產的方案，以便更好的發展生產。（張孝棟、高峯）

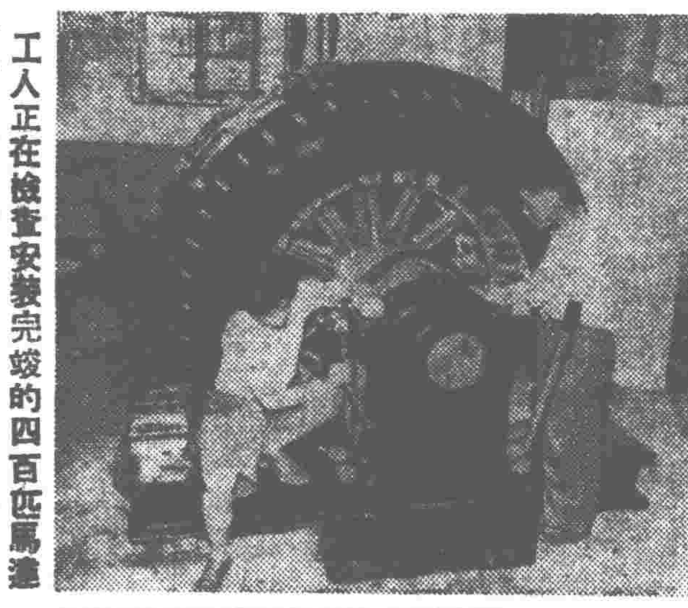
工人正在檢查安裝完竣的四百匹馬達

三區合作社運輸組依靠工人 創造了交叉搬運法
減低空車率搬運效率提高

【本報訊】本市第三區合作社運輸組，在愛國增產節約競賽運動中，發動工人開動腦筋，就該區範圍內各粉廠、倉庫以及該社所屬各分銷處分佈情況，作深入研究，創造出新的交叉搬運法。這個新工作法在加速運輸、及時供應、節省人力物力方面有很大作用。

該社過去由於粉廠、倉庫及所屬分銷處過於分散，運輸方法不够科學，以致放空車的現象非常嚴重，不僅運輸不能及時，更由於趕運，工人們幾乎每日都工作到夜間十一、二點鐘。

該社自展開增產節約競賽運動以來，運輸組長杜金拔即召集工人開會研究，想法解決這個問題。他們就三區的地理條件，研究了粉廠、倉庫及各分銷處分佈情況與來往路線，打破墨守成規之保守思想，創造了交叉搬運法。

該社經常取貨糧的地方共有糧食公司三庫（在天緯路）、四庫（東于莊），恒大粉廠（堤頭），益泰粉廠（新大路）等四處。過去取糧食的方法是某一輛車在糧食公司三庫取貨送到分銷處後，仍回到三庫，放空車的時間特別多。新的運輸辦法是不固定的，以路線及各單位需要量而定。比如有兩輛車在糧食公司四庫取四十包大米後立即到益泰取麵，沿途就可把大米卸到東于莊、小劉莊、安定里、製革廠、工學院、楊樁街以至新大路等分銷處。在卸完大米後，就就近到益泰粉廠取麵，取麵後又可沿途卸到分銷處再到他庫取貨。利用這新搬運法後，減低了空車率百分之七十，不僅可以作到及時供應，而且在不增加原有運輸力的情況下，每天可縮短四個小時以上的工作時間，同時比以前節約汽油百分之二十至三十。

私營華陽烟草廠職工 創製碎烟整理機成功

【本報訊】本市私營華陽烟草廠繼自製「五一烟草除梗機」後，又於七月二十四日創製新式碎烟整理機成功。碎烟整理機創造成功後，大大地提高了生產效率，給該廠即將開展的增產節約競賽運動創造了良好的條件。同時，工人的身體健康也得到了保障。

過去該廠做整理碎烟當中的過篩工作時，塵土與烟末飛揚滿屋，篩烟的工人雖戴着口罩也不管用，有時被烟末嗆的連飯都吃不下去。該廠黨和工會組織發現了這一問題的嚴重性後，立刻就找技術研究小組商量，設法製造一台機器來解決這個問題。技術研究小組研究了以前的碎烟整理機的關鍵後，發現原關缺點很多，並針對這些缺點找出了解決的辦法。如把原來吹風筒改用吸塵器；原來碎烟入口處沒有東西擋住，現在改用帆布帶子把碎烟帶進去，並在入口處用帆布遮住；原閘只有木罩，現在在木罩內又加上帆布罩，這樣就使塵土不能飛揚起來。研究好之後，修理部、木工部全體工人即根據改好的圖樣，積極努力趕製，終於在七月二十四日創製成功。在試車時，機器被緩緩開動，不僅沒有塵土與烟末飛揚的現象，震動力也非常小。據工務科長張孝風說：「在我所看到的碎烟整理機當中，還沒像這樣一台完全避免塵土，震動力這麼輕微的機器。」根據試車的結果，兩個人開動機器，每天就可以整理七百五十公斤碎烟，等於二十二個手工整理碎烟工人的產量。（華陽通訊組）

經濟簡訊

汽車製配廠試製密烘鑄鐵成功

天津汽車製配廠鑄工部工程師李森滋試製密烘鑄鐵成功。鑄工部製造老虎鉗，必須使用本溪生鐵加以大量電解紫銅、鋼鐵合金製成球墨鑄鐵以後進行鑄造。工程師李森滋和爐工老師傅們研究，提出用普通生鐵加廢鋼和孕育劑試製密烘鑄鐵以代替原來的原料，試製成績良好，所鑄造的老虎鉗質量合乎標準，並且降低了成本。（郭蔭楓）

電工北廠改進工具提高扁鋼線產量三倍多

天津國營電工北廠大拉扁線組改進操作法使產品圓徑提高了準確度，同時又實行了上線下頭不停車的辦法提高了工作效率。最近小組長劉德發、工段長王金玉兩人與修配工李工友細心鑽研改進了拉扁鋼線的模子，使扁鋼線產量提高了三倍多，創造了新紀錄。質量方面經檢驗結果，證明可以超過美國貨。又該廠修配車間車工小組工友賈德玉吸取其他各廠經驗，實行多刀多刃操作法成功，準備在全廠推廣。（夏長庚、白樂厚）

福星粉廠改變裁剝鍋爐石棉紙墊方法

津市私營福星麵粉廠助理技師孫有定改變裁剝鍋爐石棉紙墊的方法，全年可節約二千四百多萬元。該廠過去按圓裁製石棉紙墊，每張石棉紙上先劃出圓形圓樣，按圓樣裁，每張石棉紙只能製出五十六個墊，其他部分都浪費了。新的裁製方法是將石棉紙裁成長方形，兩端銼薄，圍成與鍋爐道門相等的圓形，然後用膠粘上。這樣裁法可使每張石棉紙充分得到利用，能製出一百九十二個紙墊。（楊春年）

河瑞號機輪改進汽氣洩水箱

華北內河航運管理局汽船運輸站河瑞號機輪司機賈秀真，最近領導機輪全體工人將該輪汽氣洩水箱改進，利用汽氣把鍋爐水溫熱後再流進鍋爐，每小時可節省燃煤四十斤。這樣，每天按航行十小時計，每年按航行十個月計，則每年可爲國家節省燃煤十二萬斤。（理光、鄭殿英）

華北土產公司藥材部開展業務

華北區土產公司藥材部爲開展業務競賽，擴大經營範圍，充實供應力量，七月份分別參加了中南區、西南區的物資交流大會，並派遣了購銷小組，深入東北區及中南區廣東省等地開展購銷業務。截至七月二十八日，各地區均有了交易，共計購銷了藥材三十八萬斤，總值十九億元，活躍了地區間的藥材交流。又該部加工廠在七月份生產競賽運動中，全體職工發揮生產積極性，推行了分組定量計工辦法，提高生產效率百分之十六，截至七月二十三日已完成全月生產計劃的百分之八十三。（苗長安）

三區合作社分銷處陳樹林創「一次盤布法」

三區合作社所屬聯合機器廠分銷處女業務員陳樹林，創造了「一次盤布法」，縮短了每日的盤貨時間。過去該分銷處每日結帳盤布時，因各種花色布每疋都賣了一點，必須把每疋都量一遍，很費功夫。創造了這個辦法後，每天盤貨時間可縮短二小時。這個辦法就是在新發到花色布後，就每隔三尺或五尺貼上紙籤，這樣在盤貨時除數清紙籤外，只量尾子就行了。（陸汝廉）

一區合作社增設文教用品及鞋帽兩部

一區合作社爲大力推廣文化教育事業，特利用四面鐘區社原址修建文教用品部，備有文化教育用品、辦公用品、金筆及各種墨水，已於八月一日正式開幕，自開幕之日起九七扣減價五天。在羅斯福路新晚報社旁新設的鞋帽部，亦已開幕，同樣減價五天。（宗明）

合作總社設立第三零售部

天津市合作總社爲充分滿足社員需要，特在南市原羣衆商場設立合作社第三零售部。該部已於昨天開幕，經售各種布疋、文具、百貨等。（華、源）

塘沽區店員團結資方搞好業務

塘沽區私營商店店員團結資方，搞好業務。恩德成飯莊、永立成百貨店、泰昌和布莊、正興義雜貨莊等單位都建立了勞資協商會議，開展了業務競賽，營業額均較五反前提高了一倍多。（仝鳳澤）

更正

上月三十日本報發表三聯機器廠運輸車成本由九百多萬元降爲四百八十萬元，應改爲七百八十萬元。又前天本報發表之內貿各公司積極開展競賽推銷工業品稿中：截至七月二十九日，信託公司「已超額完成原訂計劃百分之一百二十一」，應爲「已完成原訂計劃百分之一百一十一」。

東北採油工業飛躍發展
汽油煤油充分供應公需民用 汽車汽船年底全部改用汽油

【新華社瀋陽三十一日電】在東北區採油工業飛躍發展的情況下，中國煤業建築器材公司東北區公司已有豐足的汽油和煤油，可以充分供應公需民用。現在汽油牌價已比一九五一年十月降低四分之一，因此，原來燒木炭的汽車、汽船都將改用汽油，預計到今年年底，東北全區的木炭汽車就可以改裝完畢。這一改革對於交通事業的發展有很大意義，因爲汽車燃用汽油比燃用木炭可提高出車率百分之二十，並能增加載重量，提高行車速度，延長汽車的使用年限。東北全區現有的木炭汽車全部改用汽油後，將可增加相等於二萬五千台膠輪大車的運輸力。

東北農村原來都點植物油燈，現在農民們逐漸改用潔淨明亮的煤油燈了。中國煤業建築器材公司東北區公司將大量煤油供應給各地合作社，由合作社賣給農民使用。每斤煤油的價格和豆油價格相近，而效用大大超過豆油，因此農民都喜歡用煤油點燈。煤業建築器材公司還準備低價供應農村煤油罩燈，並準備供給農村的學校和俱樂部一批氣燈，使農村晚間的文化娛樂活動更爲生色。

天津市總工會關於加强各級工會經費管理的決定

爲了貫徹中華全國總工會華北工作委員會對財務工作要求做到收、管、用三好的指示，並結合目前工會組織調整需要財務制度的某些改變，經本會第三次常務委員會討論通過，特做如下決定：

甲、由中華全國總工會華北工作委員會撥入經費的管理辦法

一、市總工會（包括招待所）各區工會及第一、二文化宮的補助經費，經市總工會財務部向中華全國總工會華北工作委員會領取後統一掌握使用。

乙、行政或資方撥交基點五工作費的管理辦法

二、各產業工會及各區工會此項經費應全部上繳市總工會掌握（紡織工會可上繳紡織工會全國委員會百分之三十五），所需經費之開支可按季度向市總工會報送預算經核准後，通過金庫逐月撥給之。

三、尚未建立工會組織的工廠、商店，我會委託工商業聯合會代收的此項經費，仍集中市總工會掌握。

丙、行政或資方撥交一點五文教費的管理辦法

四、基層工會留用百分之七十的文教費，其中原比例百分之四十作爲本單位的文娛費與教育費的開支，百分之三十經市總工會統一轉撥天津市職工業餘教育委員會，作爲全市職工業餘學校的經費。各產業工會及津各區工會留用百分之十，市總工會留用百分之二十，做爲各單位舉辦文教事業之開支。

五、尚未建立工會組織的工廠、商店由工商業聯合會代收文教費，其百分之三十撥職工業餘教育委員會。百分之十繳中華全國總工會。百分之六十由市總工會掌握。

六、鹽業工會、塘沽區工會、天津縣工會此項經費之收入，百分之十繳中華全國總工會，百分之二十留該單位舉辦該地區之文教事業，百分之四十留基層工會使用，百分之三十繳市總工會轉撥職工業餘教育委員會（鹽業工會自行掌握不再上繳），而該區所需業餘學校之開支可由職工業餘教育委員會全部供給。

丁、工會會員所繳納會費的管理辦法

七、二百人以上的基層工會上繳中華全國總工會百分之二十，繳市總工會百分之十，本單位留用百分之七十，其中會員困難補助費佔百分之二十，其餘百分之五十爲人事費、辦公費、設備費、特別費、事業費（不再劃分比例）之開支。每月收支須向上級工會作報告，並向會員用顯明易懂的方法公佈之。

八、二百人以下的基層工會原本應留用會費百分之七十，但在脫產幹部問題上按編制原則平均五百職工才能設一個基層聯合脫產幹部，其人事費、辦公費的來源須基層工會供給，因此基層工會改爲留用百分之五十，餘百分之二十繳各該上一級工會統一供給聯合脫產幹部，本單位不再開支人事費。至於其他上繳使用比例與第七條相同。

戊、勞保費方面

九、搬運工會的職工福利金可不上繳，但支出預算、計算應由市總工會批准。其餘各單位所屬基層工會勞保剩餘款應交市總工會統一掌握，關於療養院、休養所等由市總工會統一供給，並擬定統一的開支標準，健全預算計算制度，有計劃的進行勞保事業的建設工作。

十、經費獨立的產業工會，如鐵路、郵電、海員工會，以上五種經費皆由各該工會全國委員會直接管理（華北區海員工會勞保剩餘款仍繳本會）；民船工會由中華全國總工會華北工作委員會直接管理。但有關財務表報在送報各該上級工會時，同樣應送交市總工會一份，以便備查。

己、對各級工會財務工作的要求

十一、預算計算制度：產業工會與區工會應在原有基礎上提高一步，各種經費之開支一律應市總工會批准預算後才准開支。並應實行季度預算按月報計算的方法，以便解決貨幣收支計劃不能根據當月預算編造的困難，並可進一步推動工會工作的計劃性，給一九五三年實行全年收支預決算制度打下基礎（對基層工會暫不普遍要求實行預算計算制度），加強審核工作，保證「用好」各種經費。

十二、會計制度：基層工會組織應一律建立賬目，對大單位要求做到健全，對小單位要求只要收支分明、有賬記載，能按月報賬就可以；各產業工會及區工會應以簡化手續節省人力爲原則，如聯合辦公的工會像五金、化學、電業、地方工業、文教等工會聯合委員會，開支方面可合併記賬，收入方面爲了仍保留原產業名義，可分別記賬。關於一切會計表報應按月報送以便掌握收支情況。至於基層工會的互助金以及代收款項，如捐款、失業工人救濟金等，各級工會應同樣積極負責，保證「管好」各種經費。

十三、各種經費收繳工作應使用組織力量，依靠羣衆進行教育與督促相結合的方法來完成上級工會所佈置的任務，保證把各種經費「收好」，以充實工會建設的物質基礎。

十四、爲了實現財務工作面向基層的方向，各產業工會及各區工會應從領導上重視這一工作，定期討論研究，在人事方面財務不能兼職，應有專人負責起機關的財務管理工作，另有專人能深入基層發現問題，真正的領導起廣大的基層財務工作，達到健全並能使財務工作經常地配合工會中心工作來完成中心任務。

行情表

外匯牌價（八月一日）

匯別	買	賣
英匯	[illegible]	[illegible]
港匯	[illegible]	[illegible]
澳匯	[illegible]	[illegible]
新匯	[illegible]	[illegible]
印匯	[illegible]	[illegible]
瑞士匯	[illegible]	[illegible]
巴基斯坦匯	[illegible]	[illegible]
緬甸匯	[illegible]	[illegible]
印尼匯	[illegible]	[illegible]

金銀牌價（八月二日）

品名	價格
黃金（兩）	[illegible]
甲類銀元（元）	[illegible]
乙類銀元（元）	[illegible]
白銀（兩）	[illegible]

內匯（人民銀行匯率 八月二日 每千元）

地名	匯率
中匯	1000.20
北京	[illegible]
上海	[illegible]
漢口	[illegible]
重慶	[illegible]
廣州	[illegible]
西安	[illegible]
瀋陽	[illegible]

利率（天津人民銀行存款利率 八月一日）

項目	利率
金融業存款	[illegible]
同業存款	[illegible]
準備金存款	[illegible]
轉存款	[illegible]
一兩便	[illegible]
活定	[illegible]
不滿十五天	[illegible]
存滿十五天	[illegible]
存滿一個月	[illegible]
人民銀行對私放款利率表（月息‰）	
工礦、交通、文教、衛生事業	[illegible]
商業（包括押匯及埠外聯銷）	[illegible]
農業：（1）農田水利	[illegible]
（2）農業生產（牲畜、種子、農具、肥料）	[illegible]
（3）農副業、農村運銷	[illegible]
（4）農民生活急需及其他放款	[illegible]
漁民貸款、合作社及其轉貸	[illegible]
（5）船戶貸款	[illegible]
職工貸款	[illegible]

糧油

品名	價格
麵粉公司牌價	[illegible]
利字麵粉	[illegible]
恒字麵粉	[illegible]

市場零售價

品名	價格
小站大米	[illegible]
南河大米	[illegible]
燕湖小麥	[illegible]
北河陳米	[illegible]
沙流河玉米	[illegible]
康莊玉米	[illegible]
東豐玉米	[illegible]
東北玉米	[illegible]
東北紅糧	[illegible]
東北元豆	[illegible]
麩皮帶皮包	[illegible]
泗水花麥	[illegible]
八義集花麥	[illegible]
北河紅麥	[illegible]
康莊元玉米	[illegible]
稻米	[illegible]
南米	[illegible]
米渣	[illegible]
江米	[illegible]
北河元豆	[illegible]
御河吉豆	[illegible]
獻縣新吉豆	[illegible]
本地稀米	[illegible]
粘紅糧	[illegible]
北河小米	[illegible]
本地小米	[illegible]
建德黃豆	[illegible]
御河元米	[illegible]
元豆餅	[illegible]
大麻子餅	[illegible]
御河合小豆	[illegible]
獨流白小豆	[illegible]
興城芝蔴	[illegible]
東鹿芝蔴	[illegible]
保定紅小豆	[illegible]
御河生米	[illegible]
麩皮	[illegible]
花生餅	[illegible]
芝蔴	[illegible]
成肥	[illegible]

日用品零售價（零售公司牌價 8月1日 ⊕漲 ⊖落）

品名	價格	品名	價格
利字麵粉 斤	[illegible]	土豆 斤	[illegible]
恒字通粉 斤	[illegible]	⊕茄子 斤	[illegible]
北河玉米麵 斤	[illegible]	大鹽 斤	[illegible]
小站大米 斤	[illegible]	豬肉 斤帶皮	[illegible]
北河小米 斤	[illegible]	牛肉 斤	[illegible]
食鹽 斤	[illegible]	羊肉 斤	[illegible]
花生油 斤	[illegible]	河刀魚 斤	[illegible]
香油 斤	[illegible]	⊕青蝦 斤	[illegible]
蘇北小米 斤	[illegible]	⊖鷄蛋 個	[illegible]
東北煤球 斤	[illegible]	香油 斤	[illegible]
煤球 斤	[illegible]	煤球 斤	[illegible]
開灤原煤 斤	[illegible]	津鋒皂 塊	[illegible]
門頭溝甲塊煤 斤	[illegible]	紅高樂紙烟 盒	[illegible]
五福細布 尺	[illegible]	烟斗紙烟 盒	[illegible]
金錢青布 尺	[illegible]	⊖天津保險火柴 包	[illegible]
新華海昌藍 尺	[illegible]	雙喜男襪 雙	[illegible]
瑞光豐年紅布 尺	[illegible]	龍鳳女襪 雙	[illegible]
玉米麵 斤	[illegible]	麻雀毛巾 條	[illegible]
⊖稻米 斤	[illegible]	五福白布 尺	[illegible]
小米 斤	[illegible]	太平洋藍布 尺	[illegible]
利字粉 袋	[illegible]	本地白糖 斤	[illegible]
恒字粉 袋	[illegible]	棉赤紅糖 斤	[illegible]
		零售水價 担 自取	[illegible]
		工人送	[illegible]

☆工業器材牌價（天津工業器材公司牌價）

品名	價格
交通電訊	[illegible]
五金	[illegible]
化工	[illegible]
顏料	[illegible]
▲中國醫藥公司牌價	[illegible]

國藥

品名	價格
一號廣木香	[illegible]
草果	[illegible]
白條黨參	[illegible]
沙參	[illegible]
杜仲	[illegible]
丹皮	[illegible]
澤夕	[illegible]
沒藥	[illegible]
桂枝	[illegible]
枝苓	[illegible]
吉王	[illegible]
芭見	[illegible]

棉花：標準棉花價 未開

證券：投資股票 高 [illegible]

水產

品名	價格
對蝦	[illegible]
蝦米	[illegible]
大鯉魚	[illegible]
活鯽魚	[illegible]
活鯉魚	[illegible]
桂魚	[illegible]
黃鱔	[illegible]
河蟹	[illegible]
鱸魚	[illegible]
尖頭魚	[illegible]
鮻魚	[illegible]
目魚	[illegible]
鋼鰱魚	[illegible]

煤油市價

品名	價格
大華煤油	[illegible]
撫順煤油	[illegible]
本地煤油	[illegible]
二黃油	[illegible]
三行汽油	[illegible]
蘇聯汽油	[illegible]

廠盤

今日「分」值：二、二八八．〇〇元
勝利折實公債（八月上旬牌價）：二四、三九七．〇〇元
財政米價：一、〇八七．五〇元
今日折儲牌價：五、九二四．〇〇元

橡膠品：永豐橡膠廠、南洋橡膠廠、天津橡膠廠出品 [illegible]
藥品：廣濟氏藥廠、仁人製藥社、廣興發行 [illegible]
化工：大學藥房、共和製藥廠、瀛西製藥廠 [illegible]
顏料：東升顏料廠、冀北染料廠、新化工廠 [illegible]
文具、百雜貨、口潔素、金鷄廠、電工、中央電器公司、日月牌 [illegible]

影劇分類廣告

電影：
未婚妻（蘇聯喜劇教育片 華語對白）
陽伯夏（華語對白）
大光明、勞動、亞洲、平安、和平、華北、天津、人民、光明、華安 [illegible]

曲藝：紅旗「工人新村」；霞光「五個奇人」；天樂「蓋萬張」

評劇：小劇場「新評劇社」劉九兒

京劇：新華、共和、大舞台、新中央、長城 [illegible]

越劇：長城「小麒童」

歌劇：天華景「金鑰匙」下期古裝「鳳凰箭」

中國大戲院：天津人民藝術劇院演出「劉胡蘭」

天津人民廣播電台今日廣播節目 [illegible]

白熊牌
新華薄荷廠股份有限公司出品
留蘭香油 成份百分之五十以上
精製薄荷腦 純淨薄荷油 精製薄荷香油
（上海市人民政府衛生局藥宣字一〇八一號核准）
地址：上海江西中路一〇五號
電話：九九五四八．九九九七九

慶祝「八一」建軍節廿五週年紀念

天津市企業公司
門市部全部貨品由八月一日起 天三扣五九
大力推銷工業品充分供應公營工業管理局所屬各廠產品
★附設特價部歡迎選購★ 地址一區羅斯福路二三四號電話2局1673 1659

白潔報紙 各開裁報紙 廉售
售社報日步進號一四二路福斯羅

置產聲明 [illegible]
自行車分期付款 [illegible]
急售 [illegible]
北京光明日報廣告 請與本報廣告課接洽 電話：二局〇九四九
歇業 [illegible]

「八一」建軍節體育運動大會畫刊

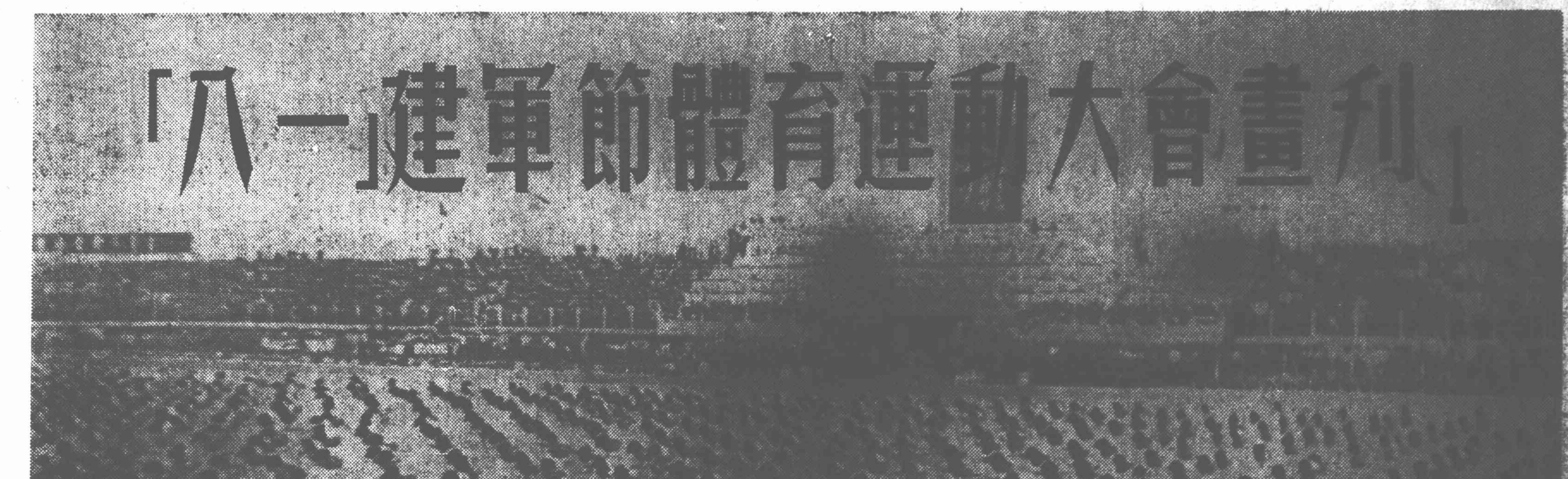

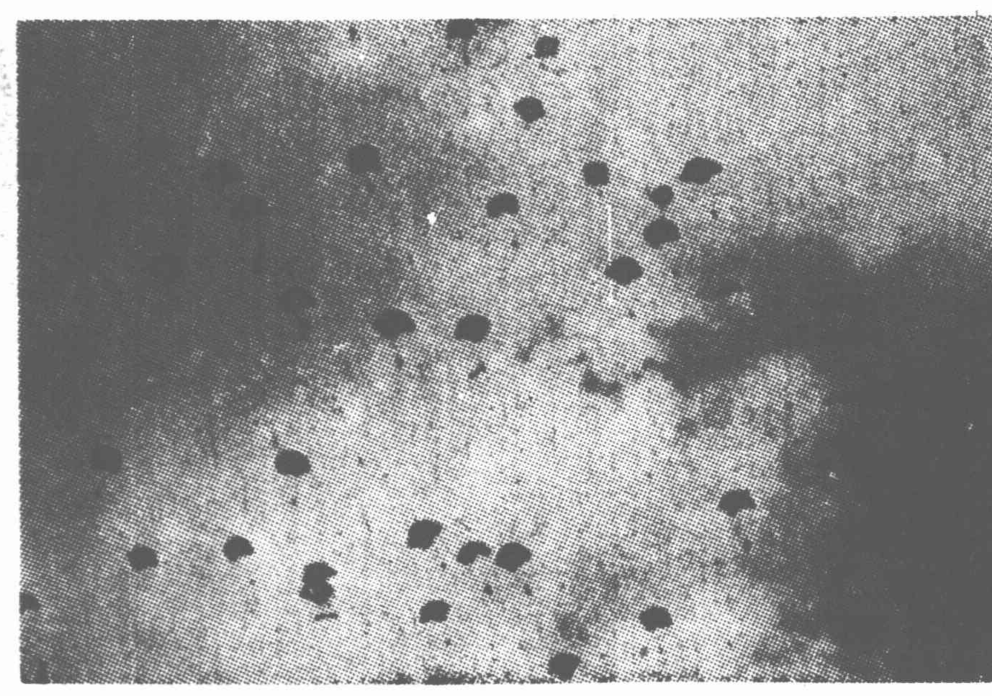

上百個跳傘運動員同時跳下飛機情形。
（新華社稿　林揚攝）

參加跳傘表演的女運動員特寫（新華社稿　昭[illegible]攝）

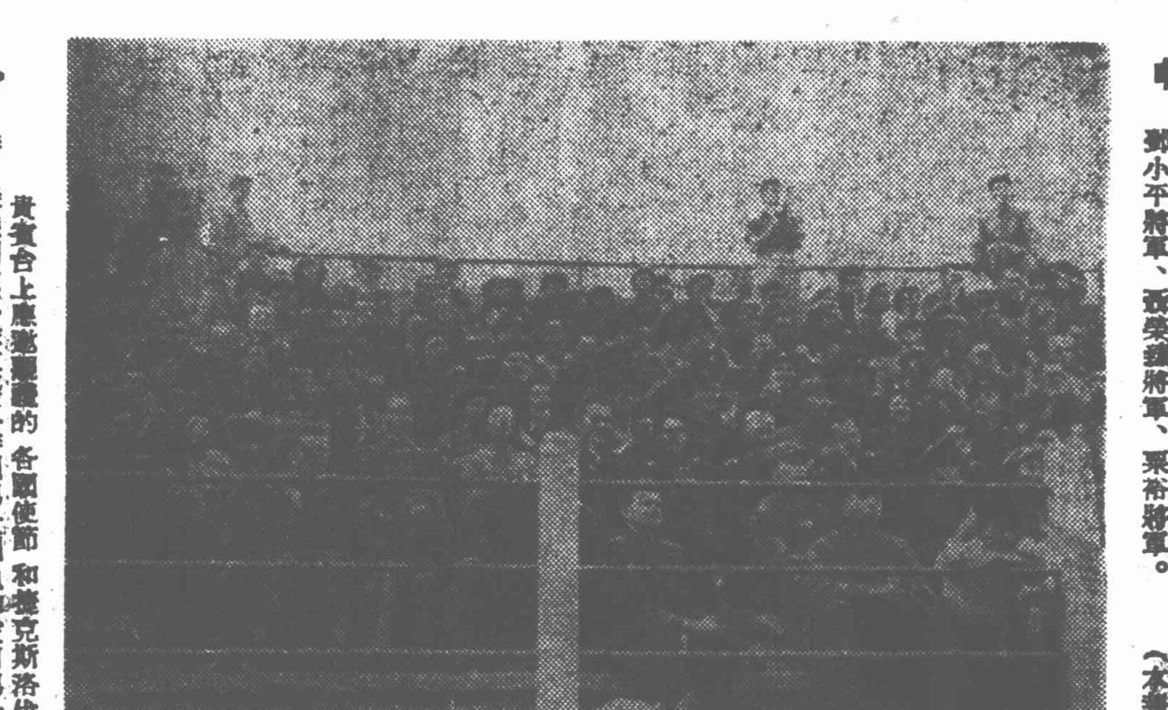

貴賓台上應邀觀禮的各國使節和捷克斯洛伐克維特·聶德列歐軍隊文藝工作團男女團員和波蘭男女籃球隊全體隊員。（本報攝）

主席台上的首長們。自右至左朱總司令、賀龍將軍、鄧小平將軍、聶榮臻將軍、粟裕將軍。（本報攝）

摩托車越溝跳遠（新華社稿　孟昭瑞攝）

入場式行列中的志願軍文藝代表隊。（本報攝）

入場式行列中的空軍代表隊。（本報攝）

入場式行列中的八一球隊和志願軍代表隊。（本報攝）

入場式行列中的軍事學院文藝代表隊。（本報攝）

入場式行列中的海軍代表隊。（本報攝）

中國人民解放軍建軍二十五週年

胡志明主席電毛主席致賀

捷匈國防部長電朱總司令致賀

〔新華社北京一日電〕越南民主共和國主席胡志明致電我中央人民政府毛澤東主席，祝賀人民解放軍建軍二十五週年。電文如下：

毛主席同志：

欣逢中國人民解放軍二十五週年的光榮紀念日，，我謹代表越南政府、軍隊和人民，向您、總司令朱德同志和全體解放軍同志致以親愛和熱烈的祝賀。

胡志明

八月一日

〔新華社北京一日電〕捷克斯洛伐克共和國國防部部長契皮奘卡上將致電我人民解放軍朱德總司令，慶祝中國人民解放軍建軍節。電文如下：

敬愛的將軍同志：

茲值中國人民解放軍建軍節之際，我很榮幸地代表捷克斯洛伐克人民民主軍和我本人，向您並通過您向中國人民解放軍致以同志的敬禮和衷心的祝賀。

在和蔣介石反革命軍隊以及外國干涉軍進行勝利戰鬥而成長的英勇的中國人民解放軍，今天和英雄的朝鮮人民民主共和國的軍隊結成了兄弟般的同盟，堅定不移地站在保衛本國人民自由和世界和平的崗位上。

中國人民志願軍在和英勇的朝鮮人民軍並肩反抗美國侵略者的正義戰爭中，向全人類表明了中國人民及其軍隊保衛自己強大祖國獨立與繁榮，保衛人民生活自由的堅毅決心和戰鬥力量。

我們兩國人民和兩國軍隊之間的戰鬥同盟日益發展鞏固萬歲！

光榮歸於中國人民解放軍的偉大統帥和中國人民的英明領袖毛澤東！

光榮歸於為世界和平與人類自由而戰鬥的組織者——偉大的斯大林！

捷克斯洛伐克共和國國防部部長契皮奘卡上將

〔新華社北京一日電〕匈牙利人民共和國國防部部長米海伊·法卡斯上將致電我人民解放軍朱德總司令，祝賀中國人民解放軍建軍二十五週年。電文如下：

中國人民解放軍總司令朱德同志：

值此中國人民解放軍建軍二十五週年紀念日，我謹以匈牙利人民軍和我本人的名義向您和中國人民解放軍全體指揮員、戰鬥員致最衷心的祝賀。我希望英勇的中國人民解放軍在中國人民英明的領袖毛澤東同志的領導之下，獲得更大的發展，在保衛中國人民的和平建設以及加強偉大的斯大林所領導的和平陣營的工作上獲得新的成就。

匈牙利人民共和國國防部部長米海伊·法卡斯上將

一九五二年七月三十一日於布達佩斯

朝鮮人民軍最高司令官金日成將軍

電彭德懷將軍祝賀我建軍節

〔新華社平壤一日電〕朝鮮人民軍最高司令官金日成將軍致電中國人民志願軍司令員彭德懷將軍，祝賀我人民解放軍建軍二十五週年。電文如下：

中國人民志願軍司令員彭德懷將軍：

欣逢英雄的中國人民解放軍創建二十五週年，我謹代表朝鮮人民和朝鮮人民軍官兵以及我個人向閣下和中國人民志願軍全體指揮員戰鬥員致熱烈的榮譽和祝賀。

在反抗朝中兩國人民的共同敵人美國侵略者的正義鬥爭中，英勇的中國人民志願軍和朝鮮人民軍緊密的並肩作戰中所取得的巨大業績，將永垂於我國的青史。

為了朝中兩國人民的福利和亞洲的安全以及世界的和平，謹祝兄弟般的中國人民志願軍在今後的鬥爭中取得更輝煌的成就。

朝鮮人民軍最高司令官　金日成

一九五二年八月一日於平壤

中蘇波捷羅代表在國際紅十字大會上發言

揭穿紅十字國際委員會的偽善面目

主張修改章程取消給予該委員會的荒唐權利

〔新華社多倫多三十一日電〕二十九日，國際紅十字大會由各委員會分別舉行會議。

在總務委員會的會議上，紅十字國際委員會主席呂格作了該機構活動的報告無恥而欺騙地宣傳其「公正」和「中立」。蘇聯、中國、波蘭、捷克斯洛伐克和羅馬尼亞紅十字會代表在呂格報告後，相繼發言，列舉第二次世界大戰以來的種種事實，說明紅十字國際委員會曾經怎樣點頭默許納粹集中營施行暴行的情況，尤其這次在朝鮮，千千萬萬朝鮮北部的和平居民遭到美國侵略者屠殺，南朝鮮的戰俘營裏到處發生恐怖的威脅、虐待和大屠殺，但是，紅十字國際委員會卻從來沒有把這些事實向全世界揭露，也沒有譴責這是不人道的行為。蘇聯代表司拉文說：「假如我們考查一下這機構會做了些什麼減輕人類痛苦的工作，我們便可以發覺，它並沒有遵從紅十字會的人道傳統，而僅是熱中於替戰爭罪犯掩飾罪行。」他又說：這個委員會自稱為國際的委員會，然而事實並不是這樣的。事實上，它不過是一批瑞士人的組織罷了。呂格和他的助手狼狽不堪，他們兩人曾經一連好幾次發言，但是，只能支吾其詞地說：「紅十字國際委員會不打算作申辯的答覆，因為這些指責沒有一項是證實了的。」主席法朗索阿－龐賽（法國）曾一再用出他那萬能武器：「不要談政治！」企圖阻止蘇聯、中國和其他國家的代表發言，但是都沒有成功。

接着，蘇聯代表建議大會不要通過紅十字國際委員會的報告，因為這完全是一套廢話。他說：大會不應決定對這委員會給予任何財政援助，他並建議修改國際紅十字章程，取消其中賦與紅十字國際委員會以荒唐權利——如由它承認各國的紅十字會組織並處理違犯日內瓦公約事宜——的不合理規定。這個動議獲得中國、波蘭、羅馬尼亞、捷克斯洛伐克、匈牙利、朝鮮代表團的支持。眼看着會議上沒有人能夠指責蘇聯的動議有什麼不正確，受美國在幕後指使的主席就急急忙忙開動表決機器，無理地否決了上述蘇聯的動議。

〔新華社多倫多三十一日電〕中國紅十字會代表團首席代表李德全在二十九日上午國際紅十字大會總務委員會會議上發言，揭露紅十字國際委員會的面目。發言全文如下：

中國代表團認為依照日內瓦公約，在紅十字旗幟下的紅十字國際委員會不是一個公正無私的中立機構。全世界都知道朝鮮的成萬和平居民遭到一個西方國家軍隊的集體屠殺。許多不設防的城市和村莊遭到破壞和轟炸。自稱在南朝鮮和侵略軍隊合作時能自由工作的紅十字國際委員會，對這些罪行卻不報告也不揭發。當國際民主婦女聯合會組織的調查團向紅十字國際委員會提出屠殺平民的證據時，紅十字國際委員會卻拒絕進行調查。

人們知道：在巨濟島、釜山、永川、論山的戰俘營內，戰俘們都不放棄他們的遣返的權利。所有的戰俘長期地遭受酷刑、鎮壓、集體屠殺的迫害，就在昨天，此間報紙還發表這些消息。駐南朝鮮的紅十字國際委員會代表，見到這些罪行，從來沒有揭發過，反而聲稱戰俘營裏的情況良好。

全世界都知道紅十字國際委員會曾經掩蓋過希特勒戰俘營的殘酷罪行，欺騙各盟國。今天，紅十字國際委員會繼承它可恥的歷史，又在使用同一方法來欺騙朝鮮的母親和婦女，說戰俘營的情況是良好的。看，這就是它的公正無私和中立。

事實證明：紅十字國際委員會不是一個公正無私的中立機構。它已墮落到變為掩蓋罪行的工具，成為紅十字運動的障礙。中國代表團不能同意紅十字國際委員會的報告。

〔新華社多倫多三十一日電〕中國紅十字會參加第十八屆國際紅十字大會代表團首席代表李德全七月二十九日下午在大會總務委員會上討論國際紅十字章程草案修正案時發言。發言全文如下：

中國代表團完全同意波蘭、羅馬尼亞、捷克、蘇聯各國紅十字會所提出的關於審查國際紅十字章程和規則草案的修正案。

中國代表團堅持大會通過修正案，章程的精神應該是合理的、民主的。

紅十字國際委員會佔據着最高權力的地位，大大地超過了它的身份。紅十字國際委員會是一個完全由瑞士公民組成的瑞士機構，並且是和其他各國的紅十字會處於平等地位的機構，然而根據章程的草案，紅十字國際委員會就始終佔據着高於各國紅十字會的地位。特別是章程草案的第七條規定紅十字國際委員會有權承認新的紅十字會，這是違反民主原則的。只有由所有各國紅十字會組成的紅十字會協會才有這種權力。四國紅十字會提出的修正案是公平的、必要的。一切國際組織都應建立在民主的原則上，紅十字國際組織自不能例外。假如紅十字國際機構不是民主的，就不成為一個國際的獨立的公正無私的機構了。紅十字國際委員會佔據着最高權力的地位，和民主的原則不相符合。為什麼它享有這樣的權利呢？

在第二次世界大戰中，紅十字國際委員會的活動是違背人道原則的。它已喪失了中立性和公正無私的立場。它對朝鮮戰爭的態度格外明顯地證明了這點。章程草案中有關紅十字國際委員會特權地位的各條款應當按照四國的建議予以修改。

根據上述的理由，中國代表團認為四國紅十字會修正案的目的是在加強國際紅十字組織，使它成為民主的和全世界的組織。中國代表團熱烈地支持修正案，並要求全部通過這個修正案。

國際紅十字大會在美國操縱下

無理容許蔣匪代表出席

我首席代表提出嚴正抗議

〔新華社多倫多三十日電〕第十八屆國際紅十字大會無視中華人民共和國代表團所提出的驅逐國民黨殘餘匪幫代表的動議，違反中國人民的意志並侵害中國人民的權利，在二十八日無理地通過了讓國民黨代表繼續出席會議的決議。這個決議是違反國際紅十字章程和組織原則的。在討論中，巴西代表為了庇護他的同夥，使他逃脫狼狽的境地，不惜急急忙忙地建議修改國際紅十字章程和各項細則的某些條款。由此可見他們是怎樣地違反了這些章程和原則。

在二十八日的大會上，蘇聯紅十字會首席代表司拉文首先發言。他揭露了主席馬考萊（加拿大）在二十七日討論驅逐國民黨代表問題時，故意不讓蘇聯代表團發言的非法行為。馬考萊當時對蘇聯代表團的要求，故意裝作沒有看見，沒有聽見。在司拉文的嚴正斥責的面前，馬考萊不得不道歉說：「對不起得很！……這並不是有意的！」

蘇聯政府代表左諾夫和捷克斯洛伐克代表、羅馬尼亞代表都堅決地支持中國的動議，要求馬上驅逐國民黨匪幫。左諾夫着重指出：只有中華人民共和國的紅十字會和政府能出席大會，國民黨集團的代表沒有權利到此地來，也不應讓他們參加。他們的出席，不僅破壞了大會的組織原則，而且也是對中國人民的敵意行為。出面為國民黨匪幫打掩護的有許多美國僕從國的代表，如厄瓜多爾、委內瑞拉和古巴等。捷克斯洛伐克代表恰當地引了一個美國記者的話說，這些國家無論幹什麼事都要得到美國國務院的許可。

在主席決定會議休息四十五分鐘以便讓理事會考慮向大會提出的提案之前，中國政府代表團首席代表蘇井觀發言。蘇井觀首先揭露國際紅十字常設委員會主席法朗索阿－龐賽扣留中國政府和紅十字會代表團的聯合聲明的非法行為。接着，蘇井觀再一次聲明說：常設委員會讓國民黨匪幫繼續出席大會的決定，不僅侵犯了它的合法成員——中華人民共和國和中國紅十字會——的權利，而且也破壞了章程的原則和各項細則。「要是允許國民黨殘餘分子非法留在大會裏進行破壞活動，要是允許一個僅僅倚靠外國艦隊而維持其寄生存在的匪幫參加大會，那就會嚴重地影響國際紅十字運動的道義地位和前途。」

在美國方面準備好表決機器之後，全體大會重新開始，聽取大會理事會的提案——這不過是常設委員會舊決定的新版，會上，以五十八票對二十五票（五票棄權）無理通過了讓國民黨殘餘匪幫繼續出席會議的荒謬提案。

停戰談判續開參謀會議

〔新華社開城一日電〕朝鮮停戰談判雙方參謀人員會議一日繼續討論停戰協定草案的文字細節問題。

奧林匹克運動會籃球決賽

蘇聯隊勝烏拉圭隊

將與美國隊決賽爭冠軍

〔新華社北京一日電〕據塔斯社赫爾辛基訊：第十五屆國際奧林匹克運動會七月三十一日繼續舉行拳擊比賽。蘇聯六名拳擊選手獲得複賽權，他們是布拉科夫、加爾布佐夫、麥德諾夫、蒂辛、施爾巴科夫和貝洛夫。

蘇聯功勳體育家謝巴柯夫（第二次輕級）在對意大利名拳擊家威斯科維的比賽中，表現了純熟的技巧和堅持能力。他打的每一拳都非常準確有力。第二回合他打的特別順利，接連不斷地重重地打擊他的對手，處於絕對壓倒優勢的地位。裁判員一致裁決謝巴柯夫獲勝。

另外幾場拳擊比賽的結果是：蘇聯蠅量級選手布拉科夫勝英國選手唐納，蘇聯選手麥德諾夫勝法國選手魏斯曼，蘇聯選手蒂辛勝巴西選手卡瓦列羅（第一次輕級），蘇聯選手貝洛夫勝意大利選手阿爾封塞蒂（次重級），匈牙利選手巴普勝保加利亞選手斯巴索夫，羅馬尼亞選手提塔勝意大利選手桑提門蒂（第二中量級），蘇聯選手紹奘卡斯敗於南非選手尼曼。

在籃球比賽中獲得決賽權的蘇聯、美國、阿根廷和烏拉圭四隊三十一日開始比賽。蘇聯隊以六十一分比五十七分打敗烏拉圭隊，美國隊以八十五分比七十六分打敗阿根廷隊。蘇聯隊將和美國隊決賽，決定誰是冠軍，烏拉圭隊將和阿根廷隊比賽，決定第三名和第四名。

水球比賽，意大利以五比一打敗比利時隊。

在花式馬術比賽中，裁判委員會偏袒某些美國和法國馬術運動員，蘇聯代表團已對裁判委員會的裁決提出有力抗議。